SKLEP ZOOLOGICZNY
otoZOO.pl
@otozoo
Leszno, ul. Szkolna 2, tel. 730 703 099
KUP OPAKOWANIE KARMY N&D:
1,5 KG DLA KOTA I OTRZYMAJ 2 PUSZKI 80 G GRATIS!
5 KG DLA KOTA I OTRZYMAJ 6 PUSZEK 80 G GRATIS!
7 KG DLA PSA I OTRZYMAJ 1 PUSZKĘ 285 G GRATIS!
12 KG DLA PSA I OTRZYMAJ 2 PUSZKI 285 G GRATIS!
PROMOCJA KARMA SUCHA + MOKRA
Farmina Pet Foods
METALZBYCH
ARTYKUŁY METALOWE i PRZEMYSŁOWE
ŚRUBY NARZĘDZIA
Leszno, ul. Dekana 6c, tel. 667-445-713 / Rydzyna, ul. Okrężna 10, tel. 607-040-560
REKLAMA

Bezpłatny miesięcznik Leszna i regionu leszczyńskiego
Nr 2/2021 (48) | 1 lutego 2021 | ISSN 2544-1523
www.leszczyniak.pl | @gazetaleszczyniak leszczyniak_gazeta

Leszczyniak

Leszno zza kierownicy # 22-23
Lespin ma już 70 lat # 24-25
To im w duszy gra # 28-29
Czternasta emerytura # 5

Materiał Sponsorowany

REKLAMA
WULKANIZACJA
WYMIANA
SPRZEDAŻ
WYWAŻANIE
PRZECHOWALNIA OPON
ALEX AUTO GAZ
Maciejewski Łukasz
MÓRKOWO 33A, 64-111 LIPNO
516 034 409
www.alex-autogaz.pl
alex-2009@wp.pl
Stacja demontażu pojazdów
ZŁOMUJGRATA.PL
KASACJA POJAZDÓW
500 545 500
SPRZEDAŻ CZĘŚCI
500 623 500
Lasocice k. Leszna, ul. Wschodnia 36a (przy S5)

Brzęczyszczykiewicz. Grzegorz zresztą

Z pewnością kojarzycie Franka Dolasa z filmu „Jak rozpętałem drugą wojnę światową" i kultową scenę, w której tenże Franek, w trakcie przesłuchania, podaje się za Grzegorza Brzęczyszczykiewicza. Łamaniec językowy wprawił oficera gestapo w osłupienie, zakłopotanie, a ostatecznie w niezłego wnerwa. Dokładnie tak się czuję słuchając kolejnych i kolejnych informacji na temat covidowych raportów, szczepionek, lockdownów i innych obostrzeń. Osłupiony już byłem nie raz, obecnie czuję się nieco zakłopotany. Przede mną chyba tylko wnerw…

Bo to jest tak, że niby temat przeszyty z każdej strony, wałkowany na okrągło, przeanalizowany tak dogłębnie, że dalej to już tylko Rów Mariański… a mimo to wiem, że nadal nie wiem prawie nic. Pandemia wprawdzie trwa, ale niby już sobie z nią radzimy. Niby, bo szczepienia ponoć są, tylko szczepionek brak. To znaczy brak, ale podobno tylko chwilowo, bo kolejni producenci to już niemal walą drzwiami i oknami, byle tylko połasić się na ich cudotwórczy produkt. Walą, tyle że tak jakby nieśmiało, bo szczepionek u nas ciągle nie ma. Rząd mówił, że tempo szczepień jest bardzo dobre, ale matematycy odpowiadali, że w tym tempie to można zaległości z „Mody na sukces" nadrabiać (tam też był niezły Meksyk – i to bez wirusa!). Potem słyszeliśmy, że jest wolniej niż zapowiadano, bo ktoś tam coś zwolnił, zmniejszył czy w ogóle nie dojechał. Ale to podobno tylko przejściowo, bo… i tak dalej.

Wyraziliście chęć zaszczepienia się? Super, ja też. I co z tego? Jak tak sumuję wypowiedzi specjalistów i decydentów i szukam wspólnego mianownika, to wychodzi mi, że przewidywany termin mojego szczepienia (i większości z Was pewnie też), to tak jakoś między marcem a grudniem. Dodam, że mam na myśli marzec 2021 i grudzień 2024. Chyba powoli zacznę prasować koszulę…

Nie wyraziliście chęci zaszczepienia się? Super, nie będę Was do tego namawiał. Przynajmniej nie do czasu, aż jedziemy na tym samym wózku niezaszczepieńców. Bo jak już będę zaszczepiony, a widmo - jak to któraś z mądrych głów ładnie nazwała, cytuję - naturalnej odporności stadnej na koronawirusa stanie się realne pod warunkiem, że ktoś Was przekona do wystawienia ramienia, to może podejmę rękawicę. Zdaje się, że mam sporo czasu na poszukanie dobrych argumentów.

O gospodarce… o gospodarce… o gospodarce… sorry, ale na ten wątek już nie mam sił. Odnoszę wrażenie, że pomimo ogromu sygnałów ze strony Nowaków i Kowalskich, rządzący nadal nie mają zielonego pojęcia o tym, co się dzieje w wielu firmach, domach i głowach. A może tego pojęcia nie mają, bo mieć go nie chcą – wszak tak znacznie wygodniej?

Przyznacie sami, że mamy niezły bigos w tym wszystkim. Nikt już chyba nie jest w stanie zweryfikować wszystkich jego składników.

A tak na koniec, coby nie tylko konfabulować, pragnę w niniejszy felieton wpleść funkcję edukacyjną. Sprzedam Wam więc kilka faktów, żebyście coś z mojego wywodu wynieśli. Otóż od 1987 roku wyemitowano aż 8441 odcinków „Mody na sukces". Grzegorz Brzęczyszczykiewicz miał mieszkać w Chrząszczyżewoszycach powiat Łękołody. Jego imiennik Grzegorz Brzęczek do dzisiaj nie wie, dlaczego nie jest już selekcjonerem naszej kadry. Ja jestem dyletantem i siejosłowcą, a ten felieton to jedna wielka tromtadracja. Więc przestańcie już mitrężyć, ochędożcie się i nie bałamućcie więcej czasu na tej stronie!

Nie rozumiecie? Właśnie tak czuję się w kwestii covidowych newsów.

Mam nadzieję, że zbytnio Was nie wymęczyłem.

Przyjemnej dalszej lektury!

Budżet na 2021 uchwalony

LESZNO > Radni miejscy większością głosów poparli projekt zaproponowany przez prezydenta Łukasza Borowiaka i jego współpracowników. W uchwalonym na 2021 rok budżecie dochody mają wynieść blisko 490 mln zł, a wydatki ponad 513 mln zł. Zaplanowano deficyt w kwocie blisko 25 mln zł. Na koniec 2021 roku prognozuje się zadłużenie w wysokości ponad 234 mln zł.

Jeśli chodzi o inwestycje, będzie to przede wszystkim kontynuacja działań już rozpoczętych, takich jak: przebudowa drogi krajowej nr 12 w granicach miasta, budowa nowej siedziby Miejskiej Biblioteki Publicznej, budowa Leszczyńskiego Centrum Usług Senioralnych, rozbudowa systemu odprowadzania wód opadowych i roztopowych, kontynuacja projektu „Zielone Leszno", inwestycje wspierające strategie niskoemisyjne, przebudowa ul. Fabrycznej, budowa nowej siedziby Przedszkola Miejskiego nr 12 i termomodernizacja Zespołu Szkół nr 4 wraz z adaptacją terenu wokół placówki i budową boiska. Zaplanowano również nowe inwestycje, największą z nich jest rozbudowa ul. Wilkowickiej. Poza tym w planach jest m.in.: budowa ul. Jesiennej, budowa sieci kanalizacji deszczowej dla kilku ulic czy budowa ciągu pieszo-rowerowego wzdłuż ul. Budowlanych. Oprócz tego zrealizowane mają zostać oczywiście zadania wybrane w ramach budżetu obywatelskiego opiewające na łączną kwotę ponad 2,3 mln zł.

Na zasłużoną emeryturę

LESZNO > Po 30 latach kierowania miejską oświatą Lucjan Rosiak, Naczelnik Wydziału Edukacji Urzędu Miasta Leszna, odchodzi na emeryturę. Miasto rozpisało konkurs na jego następcę. Zgłosiło się sześcioro kandydatów (w momencie oddania niniejszej gazety do druku nazwisko nowego naczelnika nie było jeszcze znane).

Przebudowa zakończona

KRZYCKO WIELKIE > W styczniu oficjalnie zakończono trzeci (ostatni) etap przebudowy drogi powiatowej w Krzycku Wielkim. W jego ramach wyremontowano odcinek drogi o długości ok. 850 m, prace kosztowały niemal milion zł.

Gdzie szczepienia?

REGION > Cztery punkty w Lesznie i siedem punktów w powiecie znalazło się na liście podmiotów medycznych - opublikowanej przez Ministerstwo Zdrowia - które mają wykonywać szczepienia przeciwko COVID-19. W Lesznie są to: przychodnia Medeor przy ul. Kiepury, przychodnia Skarbowa przy ul. Skarbowej, Centrum Medyczne Ventriculus przy ul. Słowiańskiej i NZOZ Vigor Med przy ul. Kiepury. W powiecie: NZOZ Sanatio przy ul. Lipowej w Wijewie, NZOZ Ośrodek Zdrowia przy ul. Strzeleckiej w Święciechowie, NZOZ Kamed przy ul. Kopernika w Osiecznej, przychodnia lekarska Papież, Gaś-Suchecka, Wiler przy ul. Matejki w Rydzynie, przychodnia Salubres przy ul. Zielonej w Krzemieniewie, Poradnia Lekarzy Rodzinnych Patelka i Zięta przy ul. Zalesie we Włoszakowicach, Ośrodek Zdrowia w parku w Lipnie.

Rowerem do Gołanic

ŚWIĘCIECHOWA / GOŁANICE > Rozpoczęły się prace nad budową ścieżki rowerowej od ronda w Święciechowie w kierunku Gołanic. Przypomnijmy, Zarząd Dróg Powiatowych w Lesznie wybrał w przetargu wykonawcę dwóch odcinków ścieżek rowerowych (od wiaduktu w Wilkowicach do ronda w Święciechowie i dalej w kierunku Gołanic, aż do istniejącej ścieżki ze Święciechowy do Gołanic - łącznie 2,6 km). Roboty za 985.000 zł wykona spółka Nodo z Leszna. Prace mają zakończyć się do 30 czerwca tego roku.

Fot. www.powiat-leszczynski.pl

AKADEMIA LOGOPEDY MONIKA WAWRZYNIAK

Elektrostymulacja w logopedii

Zabiegi elektrostymulacji są skutecznym uzupełnieniem terapii logopedycznej i leczenia ortodontycznego. Są całkowicie bezpieczne – impulsy TENS posiadają niskie natężenie i stymulują jedynie nerwy czuciowe na powierzchni skóry.

Metoda elektrostymulacji pozwala na oddziaływanie na cały aparat artykulacyjny wspomagając jego działanie. Zabiegi pobudzają włókna mięśniowe, dzięki czemu następuje wzmocnienie siły, przyrost masy oraz objętości mięśni.

Do elektrostymulacji wykorzystuje się wysokospecjalistyczny sprzęt medyczny. Dla uzyskania przepływu prądu, który pobudza mięśnie stosuje się dwie elektrody; jedną z elektrod umieszcza się na łopatce, karku lub przedramieniu pacjenta, natomiast drugą elektrodą punktową dotyka się bezpośrednio stymulowane miejsce. Zabieg jest komfortowy, bo zupełnie bezbolesny. W zależności od stanu wrażliwości skórnej pacjent może odczuwać lekkie mrowienie lub może nie odnotować żadnych odczuć.

Dla uzyskania najlepszej skuteczności zaleca się 3 serie zabiegów lub mniej wg zaleceń logopedy. W każdej serii wykonuje się 10 zabiegów elektrostymulacji, po jednym zabiegu dziennie. Zabieg trwa około 15 minut.

Elektrostymulacja prądami TENS/EMS przeznaczona jest dla dzieci i dorosłych z:

- opóźnionym rozwojem mowy,
- zaburzeniami artykulacji,
- nawykowym otwieraniem ust,
- zaburzeniami napięcia mięśniowego,
- zaburzeniami stawów skroniowo-żuchwowych,
- dysfagią (problemami z połykaniem),
- krztuszeniem podczas jedzenia i picia,
- mową nosową,
- afazją,
- porażeniem nerwu twarzowego,
- porażeniem mózgowym,
- rozszczepem wargi i/lub podniebienia.

Niektóre przeciwwskazania do elektrostymulacji:

- silna arytmia serca,
- epilepsja (wymaga konsultacji z neurologiem),
- aktywny nowotwór złośliwy,
- stany pooperacyjne oraz świeżo po urazie,
- nieuregulowane nadciśnienie,
- implanty słuchowe,
- gorączka.

Akademia Logopedy, ul. Wyszyńskiego 76, 64-100 Leszno
tel. 571 809 076
akademialogopedymw@gmail.com

(8/2021)

Zwolnij!

LESZNO > Nowość w ciągu ul. 17 Stycznia. Na odcinku od przejścia dla pieszych na wysokości wejścia do Parku 1000-lecia do Ronda Sybiraków wprowadzono ograniczenie prędkości do 40 km/h. Dodatkowo, przy przejściu dla pieszych na wysokości ul. Bolesława Prusa, zamontowano radar z wyświetlaczem prędkości. W przypadku przekroczenia dozwolonej prędkości wyświetla on przypomnienie o obowiązującym ograniczeniu oraz informacje o wysokości ewentualnego mandatu czy możliwej do otrzymania ilości punktów karnych.

Zmiany dla konsumentów

POWIAT > Po przejściu na emeryturę Leszka Jankowskiego, wieloletniego Powiatowego Rzecznika Konsumentów jego następcą wybrano Daniela Golca (funkcję rzecznika będzie łączył z funkcją sekretarza Powiatowego Zespołu ds. Orzekania o Niepełnosprawności). Zmianie uległy dni przyjmowania mieszkańców przez rzecznika. Dyżury odbywają się teraz we wtorki w godz. 11-15 oraz w czwartki w godz. 11-15 (Starostwo Powiatowe w Lesznie, pl. Kościuszki 4b, pokój 103, tel. 65 529 68 23).

REKLAMA

Nietypowe obchody

LESZNO > Bez hucznego świętowania obchodzono kolejną, 101. już rocznicę powrotu Leszna do macierzy. Wszystko to za sprawą trwającej pandemii. Mimo wszystko udało się zrealizować kilka działań. 15 stycznia, po raz pierwszy w historii przedstawiciele władz miasta udali się na poznańskie nekropolie, aby złożyć wiązanki kwiatów i zapalić znicze na mogiłach osób szczególnie zasłużonych dla niepodległości Leszna oraz całej Wielkopolski. W trakcie nadzwyczajnej sesji Rady Miejskiej Leszna wręczono tytuły Honorowego Obywatela Miasta Leszna i Zasłużonego dla Miasta Leszna. 17 stycznia mieszkańcy mieli możliwość udziału w Wolnym Spacerze 3,5-kilometrową trasą dawnych fortyfikacji miasta, która oznakowana była biało-czerwonymi balonikami. W leszczyńskiej bazylice mniejszej odprawiono Mszę Świętą w intencji ojczyzny i miasta. Delegacje władz miasta, kilku instytucji i organizacji złożyły kwiaty pod Pomnikiem Wdzięczności Powstańcom Wielkopolskim na Pl. Kościuszki oraz pod Pomnikiem Żołnierzom Garnizonu Leszczyńskiego przy ul. 17 Stycznia. Niespodzianką dla mieszkańców było widowisko przygotowane przez reprezentantów Leszczyńskiego Klubu Balonowego i Aeroklubu Leszczyńskiego, którzy przystrojonymi balonami wykonali przelot nad miastem.

Fot. www.leszno.pl

Lockdown przedłużony

REGION > Nie wprowadzono większych modyfikacji panujących w kraju od kilku tygodni obostrzeń związanych z pandemią. Jedyną dość znaczącą zmianą jest otwarcie z początkiem lutego sklepów w galeriach handlowych, muzeów i galerii sztuki. Zniesione zostały też godziny dla seniorów. Poza tym nadal zamknięte pozostaną m.in. restauracje i hotele, a uczniowie, poza tymi z klas 1-3, pozostaną w domach i będą kontynuować naukę w trybie zdalnym. Zgodnie z zapowiedziami przedstawicieli rządu, ewentualne zmiany mogą zostać wprowadzone prawdopodobnie najwcześniej w połowie lutego.

Czternasta emerytura

Sejm uchwalił ustawę o dodatkowym rocznym świadczeniu pieniężnym dla emerytów i rencistów. Tzw. czternasta emerytura przygotowana przez resort rodziny i polityki społecznej jest wyrazem solidarności międzypokoleniowej i troską o seniorów w trudnym dla nas wszystkich okresie epidemii koronawirusa. To również kolejny przejaw realnych działań na rzecz poprawy sytuacji finansowej emerytów i rencistów – oceniła minister rodziny i polityki społecznej Marlena Maląg.

Ministerstwo Rodziny i Polityki Społecznej szacuje, że dodatkowe świadczenie otrzyma ponad 9 milionów seniorów, z czego blisko 8 milionów dostanie wypłatę w pełnej wysokości, a więc w kwocie 1.250 zł. Minister Rodziny Marlena Maląg zaznaczyła, że to dobra wiadomość dla polskich emerytów i rencistów, przejaw realnych działań na rzecz poprawy sytuacji finansowej seniorów, które nadal - pomimo okresu pandemii - są dla rządu Premiera Mateusza Morawieckiego jednym z priorytetów.

– *Czternasta emerytura to ogromne wsparcie dla dużej grupy emerytów i rencistów – trafi ona bowiem do ponad 9 milionów osób* – podkreśliła Minister Maląg.

Na ten cel przewidziano i zabezpieczono środki w kwocie 11,4 mld zł. Tzw. 14-ka przysługiwać będzie w pełnej wysokości, tj 1.250 zł brutto, jeżeli wysokość pobieranych przez emeryta lub rencistę świadczeń nie przekracza kwoty 2.900 zł brutto.

– *W przypadku świadczeniobiorców pobierających świadczenia w wysokości wyższej niż 2.900 zł brutto, zastosowana będzie zasada proporcjalnego pomniejszenia „złotówka za złotówkę", co oznacza, że wysokość 14 emerytury zostanie zmniejszona o kwotę przekroczenia ponad 2.900 zł brutto* – wyjaśniła minister Maląg, zwracając jednoczenie uwagę na pewien fakt: – *Mechanizm ten pozwoli uniknąć sytuacji, w której przekroczenie kwoty 2.900 zł, nawet o parę groszy, wiązałoby się z pozbawieniem prawa do czternastej emerytury.*

Czternasta emerytura zostanie wypłacona z urzędu w terminie wypłaty listopadowych świadczeń tym wszystkim emerytom i rencistom, którzy będą mieli prawo do świadczeń emerytalno-rentowych w dniu 31.10.2021 r. W wyjątkowych sytuacjach świadczenie będzie wypłacane w grudniu 2021 r. (w przypadku świadczeń i zasiłków przedemerytalnych), a także w styczniu 2022 r. (w przypadku świadczeń z ubezpieczenia społecznego rolników).

Minister Maląg wspomniała również o przyjętej przez Sejm RP, równocześnie z ustawą o tzw. 14-ce, nowelizacji ustawy o emeryturach i rentach z Funduszu Ubezpieczeń Społecznych, której przedmiotem jest waloryzacja rent i emerytur w roku bieżącym. Jak wyjaśniła szefowa MRiPS oznacza to, że świadczenia emerytalno-rentowe wzrosną od marca 2021 r. o wskaźnik waloryzacji, przy czym nie mniej niż o 50 zł.

– *Dzięki temu najniższe świadczenia zostaną podwyższone odpowiednio do kwoty co najmniej 1.250 zł w przypadku najniższej emerytury i renty z tytułu całkowitej niezdolności do pracy oraz do 937,50 zł w przypadku najniższej renty z tytułu częściowej niezdolności do pracy. To wzrost wysokości świadczeń emerytalno-rentowych, od 1 marca bieżącego roku, o 42% w porównaniu z 1 stycznia 2016 roku.*

Warto zaznaczyć, że to nie jest jeszcze całe finansowe wsparcie, na jakie mogą liczyć seniorzy w roku bieżącym. Już w kwietniu wszyscy emeryci i renciści, bez względu na wysokość otrzymywanych świadczeń, otrzymają trzynastą emeryturę, której wysokość w tym roku wyniesie 1.250 zł brutto.

- *Łącznie, z tytułu 13 i 14 emerytury oraz wskutek waloryzacji dotychczasowych świadczeń emerytalno–rentowych, seniorzy otrzymają w roku bieżącym dodatkowe finansowe wsparcie w rekordowej kwocie blisko 35 miliardów złotych* – dodała Minister Rodziny i Polityki Społecznej Marlena Maląg.

(9/2021)

W statystykach

LESZNO > Miniony rok podsumowała Straż Miejska w Lesznie. W 2020 r. funkcjonariusze SM obsługujący monitoring miejski ujawnili 1006 wykroczeń oraz przestępstw. Poza tym skierowali 145 wniosków do sądu, nałożyli 312 mandatów karnych oraz pouczyli 523 osoby. W sprawach przekraczających uprawnienia strażników miejskich, w 24 przypadkach przekazali sprawy właściwym jednostkom.

Szkoły ocenione

LESZNO > Jak co roku opublikowano ranking Perspektyw na najlepsze szkoły w kraju. Niezmiennie ocenie podlegają takie czynniki, jak wyniki matur czy sukcesy uczniów w olimpiadach. Jeśli chodzi o licea ogólnokształcące (ranking uwzględnia 1000 najlepszych szkół w kraju), po raz pierwszy w historii do najlepszej setki wskoczyło II Liceum Ogólnokształcące (96. miejsce). I Liceum Ogólnokształcące zajęło 225. miejsce. W zestawieniu techników bardzo wysoko oceniono Technikum nr 1 Zespołu Szkół Ekonomicznych, które uplasowało się na 71. miejscu w skali kraju.

Powiat rośnie w siłę

POWIAT > Według danych ze Starostwa Powiatowego w Lesznie w ubiegłym roku liczba mieszkańców powiatu wzrosła o 547 (do 57,2 tys.). Od lat najwyższy przyrost liczby mieszkańców ma miejsce w gminach Lipno (236 osób w 2020 r.) oraz Rydzyna (170 osób w 2020 r.). Jedyną gminą, gdzie ubywa mieszkańców jest Krzemieniewo (w 2020 r. o 56 osób).
Dodajmy, że w 2020 r. w powiecie leszczyńskim urodziło się 692 dzieci, zmarło 577 osób, małżeństwa zawarło 275 par. Warto też zaznaczyć, że w okolicznych gminach nadal trwa boom inwestycyjny. W 2020 r. do Starostwa zgłoszono aż 1373 wnioski o wydanie pozwolenia na budowę lub zmianę pozwolenia, co stanowi najwyższą liczbę w historii powiatu.

REKLAMA

Zasłużeni, wyróżnieni, nagrodzeni

LESZNO > Na nadzwyczajnej sesji Rady Miejskiej Leszna wręczono tytuły Honorowego Obywatela Miasta Leszna i Zasłużonego dla Miasta Leszna, a także Nagrody Prezydenta Miasta Leszna. Oto lista wyróżnionych:

Honorowy Obywatel Miasta Leszna
* Edouard Dolecki – od ponad 20 lat zaangażowany i niezwykle aktywny Prezes Komitetu Zarządzającego Stowarzyszenia Francja-Polska w Domérat liczącego ponad 250 członków, filar współpracy Leszna i francuskiego miasta partnerskiego Montluçon,
* pośmiertnie generał Stefan Rowecki GROT – dowódca 55. poznańskiego pułku piechoty stacjonującego w Lesznie i Rawiczu, dowódca innych jednostek w Polsce, dowódca Armii Krajowej, wielokrotnie odznaczany za wierną służbę Ojczyźnie.

Zasłużony dla Miasta Leszna
* Wojciech Rajewski – przedsiębiorca, prezes zarządu Przedsiębiorstwa Drogi i Ulice Leszno sp. z o.o., aktywny działacz samorządowy i gospodarczy, wieloletni radny Rady Miejskiej Leszna,
* Piotr Rusiecki – przedsiębiorca, a od 2013 roku prezes Unia Leszno SSA, za jego kadencji klub wywalczył już 5 tytułów Drużynowych Mistrzów Polski,
* pośmiertnie Eligiusz Klawiński – działacz społeczny oddany walce z narkomanią i zapobieganiu narkomanii, żeglarz i organizator żeglarskich obozów dla młodzieży,
* Aleksander Starzyński – archeolog, świetny organizator, fachowiec, a do tego osoba silnie zaangażowana na rzecz ochrony dziedzictwa, skądinąd nie tylko archeologicznego,
* Lech Woźny – pedagog, wykładowca akademicki, sportowiec, przedsiębiorca, redaktor, społecznik i regionalista, w ostatnich latach znany głównie ze swojej filatelistycznej pasji.

Nagrody Prezydenta Miasta Leszna otrzymali

Sport
* Dariusz Górski – trener, założyciel i prezes Uczniowskiego Klubu Sportowego ACHILLES Leszno, długoletni asystent trenera Kadry Narodowej Seniorów w biegach sprinterskich,
* Krzysztof Ptak – trener i prezes LKLA KROKUS Leszno, wychowawca wielu medalistów Mistrzostw Polski, reprezentantów Polski na zawodach międzynarodowych, w tym także Igrzyskach Olimpijskich,
* Dawid Tomczak – złoty medalista Młodzieżowych Mistrzostw Polski w Boksie oraz brązowy medalista Mistrzostw Polski Seniorów w Boksie,
* dodatkowo pamiątkowy grawerton otrzymał Piotr Baron – trener leszczyńskiej drużyny żużlowej, z którą zdobył 4 kolejne złote medale DMP na Żużlu.

Kultura
* Ewa Biały – animatorka kultury, prezes „Ogólnopolskiego Stowarzyszenia z Muzyką do Ludzi", propagatorka twórczości Romana Maciejewskiego,
* Danuta Spychaj-Duszyńska – działaczka Towarzystwa Gimnastycznego „SOKÓŁ", animatorka patriotycznego wychowania dzieci i młodzieży.

Działalność Społeczna
* Magdalena Dominiak – prezes Spółdzielni Socjalnej „Pod Skrzydłami", aktywnie pomaga osobom chorym przewlekle, niesamodzielnym,
* Beata Hojnacka – Prezes Stowarzyszenia „PL 18", współorganizatorka wielu akcji społecznych, otwarta na pomoc osobom poszkodowanym przez los, zwłaszcza dzieciom,
* Dominika Lizurej – przewodnicząca Terenowego Komitetu Ochrony Praw Dziecka, przeciwdziała przemocy emocjonalnej wobec dzieci,
* Beata Quandt-Voloshyn – prezes Spółdzielni Socjalnej „VITA", współorganizatorka Wigilii dla Samotnych i Bezdomnych,
* Krzysztof Kubiak – prezes Spółdzielni Socjalnej „Kuba-Bart", twórca wielu projektów i inicjator wielu działań promujących społeczeństwo obywatelskie w Lesznie,
* Tomasz Walenczak – prezes Stowarzyszenia Bumerang Leszczyński, w 2016 roku był inicjatorem akcji charytatywnej „Jabłuszko", która z roku na rok powiększa zasięg.

Nieodpłatne porady przez telefon

LESZNO > W związku z pandemią osobiste udzielanie nieodpłatnych porad prawnych w leszczyńskim magistracie pozostaje zawieszone. Porady udzielane są telefonicznie. Osoby zainteresowane uzyskaniem nieodpłatnej porady prawnej muszą zadzwonić do Urzędu Miasta Leszna na numer 65 529 81 00. Zostaną zarejestrowane i poinformowane o terminie udzielenia telefonicznej nieodpłatnej porady prawnej. W wyznaczonym dniu i o oznaczonej godzinie to prawnik zadzwoni do danej osoby, aby udzielić porady (poradnictwo obywatelskie udzielane jest przez prawników od poniedziałku do piątku w godzinach 15-19).

Piękny widok każdego dnia

Inwestycja firmy K2 Nieruchomości to kameralne, nowoczesne i nasłonecznione domki nad Jeziorem Dominickim w Boszkowie. Dzięki niej wizja własnego obiektu letniskowego nad jednym z najpiękniejszych jezior w okolicy przestaje być marzeniem, a staje się rzeczywistością.

Na nietuzinkową inwestycję składają się domki, które budowane są w technologii szkieletu drewnianego na płycie fundamentowej. Wysoki standard osiedla letniskowego łączy w sobie jakość, trwałość i funkcjonalność. A tylko optymalne połączenie tych trzech czynników jest w stanie sprostać wymaganiom stawianym przez klientów.

Wiele osób chce dziś posiadać tak zwany second home nad jeziorem, a niepewna sytuacja sanitarna ograniczająca wyjazdy zagraniczne jeszcze bardziej wpływa na zainteresowane tego typu lokalami.

Dodatkowym atutem jest to, że realizowane osiedle nie ma jedynie charakteru „sypialni". Na zamkniętym i monitorowanym terenie posiadającym dostęp do jeziora znajdować się będą 33 domki letniskowe. Każdy z nich będzie miał dostęp do bieżącej wody, kanalizacji, prądu oraz własnej klimatyzacji z funkcją dogrzewania. Na powierzchni 34 metrów kwadratowych znajdzie się miejsce na dwie sypialnie, pokój z aneksem kuchennym, łazienkę oraz pomieszczenie gospodarcze. Dodatkowo każdy domek będzie posiadał 10-cio metrowy taras. Wygodę i strefę relaksu zapewni przestronny i przeznaczony do indywidualnego użytkowania teren wokół domku, który będzie mógł zostać także ogrodzony. Domki są przekazywane kupującym w stanie deweloperskim (wnętrze) natomiast wykończone na zewnątrz.

Osiedle doskonale podkreśli letniskowy charakter miejscowości. Do dyspozycji właścicieli będzie kameralne kąpielisko z pomostem, a działający w sąsiedztwie klub żeglarski zapewni nie tylko sportowe i rekreacyjne zaplecze, ale i wspaniałe widoki.

Latem ubiegłego roku zakończono realizację prac przy pierwszym etapie inwestycji, obejmującym 11 domków. Wszystkie znalazły nabywców przed oddaniem do użytku, a właściciele mogli w pełni wykorzystać zeszłoroczny sezon letni.

Na czerwiec br. planowane jest oddanie kolejnych 12 domków, z których kilka zostało jeszcze do sprzedaży. Trzeci etap prac to kolejne 10 domków, których ukończenie planowane jest latem 2022 r.

W zależności od położenia odległość od domku do plaży będzie wynosić od 20 do 200 metrów.

Ceny zaczynają się od 285.000 złotych brutto za domek (w tym 23% podatku VAT).

Inwestycja realizowana przez spółkę K2 Nieruchomości jest przykładem coraz większej świadomości deweloperów i ich starań, by zaspokajać rosnące wymagania i życiowe potrzeby klientów. Ta inwestycja to odpowiedź na wszystkie Twoje potrzeby.

K2 NIERUCHOMOŚCI

Biuro Sprzedaży
Ul. Ostroroga 8A
64-100 Leszno
Tel. 519-530-988
www.domkiletniskoweboszkowo.pl

(10/2021)

REKLAMA

Z Urzędu Stanu Cywilnego...

LESZNO > W 2020 roku w Lesznie na świat przyszło 1.663 dzieci, w tym o około 90 chłopców więcej niż dziewczynek. Rodzice najczęściej wybierali dla córek imię Zofia, a dla synów Antonii i Franciszek. Popularne były też imiona: Julia, Maja, Maria, Zuzanna, Aleksander, Jan, Leon i Stanisław. W minionym roku 241 par wstąpiło w związek małżeński, w tym 147 zawarło ślub cywilny, a 94 ślub konkordatowy. 107 par się rozwiodło. Wystawiono 1.081 aktów zgonu.

Woda i ścieki droższe

REGION > Zatwierdzono nowe taryfy zaproponowane przez Miejskie Przedsiębiorstwo Wodociągów i Kanalizacji w Lesznie, co oznacza, że za dostawę wody i odbiór ścieków zapłacimy więcej. Szczegóły na str. 18-19.

REKLAMA

Ma być jeszcze bezpieczniej

LESZNO > W Parku Jonstona, niedaleko przejścia podziemnego przy Szkole Podstawowej nr 7, zainstalowano kolumnę interkomową S.O.S. będącą uzupełnieniem systemu monitoringu. Jej zadaniem jest poprawa bezpieczeństwa w tym rejonie. Jeżeli przechodzień zauważy niepokojącą sytuację (zagrożone jest zdrowie lub życie jego samego lub innej osoby, ktoś niszczy mienie prywatne lub publiczne czy też dochodzi do innych wykroczeń lub łamania prawa) może to zgłosić za pomocą czerwonego przycisku umieszczonego na kolumnie. Jego użycie spowoduje, że najbliższa kamera monitoringu miejskiego zostanie skierowana na zgłaszającą osobę. Jednocześnie osoba ta połączy się głosowo z operatorem monitoringu, któremu będzie mogła przekazać informacje dotyczące zagrożenia, jakie dostrzegła.
Uwaga: pamiętajmy, że kolumny należy używać tylko w razie rzeczywistego zagrożenia! Używanie jej bez potrzeby może podlegać karze.
Warto zaznaczyć, że pomysłodawcą i wykonawcą innowacyjnej kolumny jest leszczyńska firma C&C Partners Sp. z o.o. Z podobnych urządzeń (również stworzonych w Lesznie) można korzystać m.in. na dworcach i lotniskach w różnych zakątkach Polski i świata.

Fot. www.leszno.pl

Leszno – muzeum pod gołym niebem

Od pewnego czasu instytucje kultury prowadzą działalność w ograniczonym stopniu. Będąc spragnionym kontaktu z cennymi eksponatami, warto uważnie przyglądać się mijanym obiektom w przestrzeni publicznej. Niektóre z nich są niezwykle interesujące. Taki przykład stanowi ławka, na którą trafiłem w zacisznym rejonie leszczyńskiego Podwala. Spod warstwy farby najprawdopodobniej przebija się napis „Hier spricht die Deutsche", nawiązujący do zakazu posługiwania się językiem polskim podczas okupacji. Dzięki zaangażowaniu właściwych osób ławka ma szansę trafić do Muzeum Okręgowego w Lesznie.

TEKST I ZDJĘCIE: MATEUSZ GOŁEMBKA

Dwukrotny krajowy lider inwestycji

Powiat Leszczyński

Budżet roku 2020 był kolejnym proinwestycyjnym dla samorządu powiatu leszczyńskiego. Spośród ok. 55 mln zł wydatków na inwestycje przeznaczono ok. 13 mln zł, czyli 24 proc. Dzięki kilku projektom stan infrastruktury drogowej poprawił się, a komfort i bezpieczeństwo mieszkańców -wzrosły. Samorząd leszczyński może mówić też o ogromnym prestiżowym sukcesie – po raz drugi z rzędu został najbardziej proinwestycyjnym powiatem w kraju.

Samorząd powiatu leszczyńskiego przez ekspertów prestiżowego magazynu Wspólnota został uznany w dwóch kolejnych rankingach - w 2019 i 2020 r. - za najbardziej proinwestycyjny w kraju. Sieć dróg powiatu leszczyńskiego ma blisko 400 km, a dzięki licznym remontom i modernizacjom jej stan sukcesywnie się poprawia, przybywa także ścieżek rowerowych. Największym powiatowym zadaniem w 2020 r. była modernizacja 2,6 km drogi powiatowej od skrzyżowania z drogą wojewódzką nr 309 w Lipnie do wiaduktu nad drogą ekspresową S5 w Smyczynie. W ramach wartej 4,1 mln zł inwestycji (dofinansowanej z Funduszu Dróg Samorządowych) spółka Strabag zbudowała też 650 mb ścieżki rowerowej wzdłuż drogi do Smyczyny. Również przy wsparciu Funduszu Dróg Samorządowych spółka Drogbud Gostyń za 3,2 mln zł przebudowała 4,2 km drogi powiatowej od Gołanic (skrzyżowanie z drogą do Krzycka Małego) do Jezierzyc Kościelnych (skrzyżowanie z drogą do Zbarzewa). Rok wcześniej na tym odcinku powstała ścieżka rowerowa. Powiatowa sieć ścieżek wzrosła dodatkowo o 11 km dzięki wsparciu kwotą 565 tys. zł gminy Osieczna, na której zlecenie zbudowano dwa ciągi - pierwszy od skrzyżowania z drogą Łoniewo - Kąkolewo do Grodziska, a potem z Grodziska przez Świerczynę do Ziemnic, a drugi - ze Świerczyny przez Berdychowo do Osiecznej.

Jarosław Wawrzyniak, starosta leszczyński:

- Polityka inwestycyjna powiatu leszczyńskiego nastawiona jest przede wszystkim na skuteczne zabieganie o dotacje zewnętrzne. To jedyna możliwa do realizacji strategia prorozwojowa w sytuacji najniższych w Wielkopolsce dochodów i szybko rosnących wydatków bieżących samorządu. Każda niewydana złotówka jest odkładana i potem inwestowana, przede wszystkim w infrastrukturę drogową. Taka polityka pozwala gromadzić środki niezbędne na tzw. wkład własny do przedsięwzięć, które otrzymują dofinasowanie zewnętrzne.

W 2020 r. spółka Nodo za 984 tys. zł przebudowała 850 mb drogi powiatowej od początku Krzycka Wielkiego do ul. Mórkowskiej. Był to trzeci i ostatni etap przebudowy drogi przez Krzycko Małe i Krzycko Wielkie, od skrzyżowania z drogą Leszno - Włoszakowice do wyjazdu w kierunku Sądzi. Ponadto w ub.r. nową nawierzchnię otrzymała droga przebiegająca przez Popowo Wonieskie w gminie Osieczna oraz ul. Rzeczypospolitej w Rydzynie. W ub.r. powiat rozpoczął także dwie dwuletnie inwestycje, która zakończą się w 2021 r. Spółka Drogbud Gostyń zaprojektuje i przebuduje za 3,1 mln zł drogę powiatową - ul. Dworcową w Krzemieniewie na odcinku 1,9 km. Koszt inwestycji to ponad 3,1 mln zł (dotacja z Programu Rozwoju Obszarów Wiejskich). Natomiast spółka Nodo zbuduje za 986 tys. zł dwa kolejne odcinki ścieżek rowerowych w powiecie leszczyńskim: Wilkowice – Święciechowa i Święciechowa w kierunku Gołanic (dotacja z Wielkopolskiego Regionalnego Programu Operacyjnego).

(11/2021)

Starosta Jarosław Wawrzyniak odbiera dyplom dla powiatu za tytuł krajowego lidera inwestycji

Otwarcie przebudowanej drogi w Lipnie

Przebudowana droga w Krzycku Wielkim

Przebudowana droga w Jezierzycach Kościelnych

Nowe kombinezony dla OSP Rydzyna

W dniu 28.01.2021 r. w OSP Rydzyna, przy zachowaniu reżimu sanitarnego, odbyło się uroczyste przekazanie dziesięciu kompletów specjalnych ubrań o działaniu ratowniczo-gaśniczym.

Warto zaznaczyć, że odzież ochronna jest w OSP sukcesywnie uzupełniania. Łącznie takich kompletów jest już osiemnaście. Wartość jednego z nich szacowana jest na 3 tys. zł. Zakup możliwy był dzięki dotacji w wysokości 25 tys. zł przekazanej przez Wielkopolski Fundusz Ochrony Środowiska i Gospodarki Wodnej w Poznaniu oraz 5 tys. zł z Gminy Rydzyna. Spora w tym zasługa obecnych na wydarzeniu: ministra Jana Dziedziczaka i burmistrza Rydzyny Kornela Malcherka. Zakup pozwoli skuteczniej, efektywniej i bezpiecznej prowadzić działania.

- *Znaczenie jednostek Ochotniczych Straży Pożarnych jest imponującym ruchem społecznym, którego zazdroszczą nam inne kraje. Działalność OSP opiera się nie tylko na gaszeniu pożarów, ale jest także dobrym przykładem do zaangażowania się w życie i pracę społeczną* – podkreślił minister Dziedziczak, który podczas uroczystości otrzymał pamiątkową statuetkę.

OSP w Rydzynie liczy obecnie dwudziestu dwóch członków, a pięcioro kolejnych oczekuje w gotowości na przeszkolenie.

Wiele powodów, by czytać

Książki to magia, książki to sztuka, z książką życie jest piękniejsze. Nie bez powodu Umberto Eco powiedział: „Kto czyta książki, żyje podwójnie".

Biblioteka w Rydzynie to nie tylko schronisko książek, tylko miejsce, którego celem jest zaspokajanie potrzeb czytelniczych. W lutym planowana jest bieżąca obsługa czytelnicza poprzez otwarcie okna bibliotecznego. Czytelnik będzie umawiany telefonicznie na godzinę w celu odbioru zamówionej książki lub książki dobranej na bieżąco zgodnie ze swoim upodobaniem. Zwrot książek będzie możliwy przez 24h na dobę 7 dni w tygodniu poprzez wrzutnię książek, dostępną przy budynku biblioteki.

W momencie, kiedy nastąpi poluzowanie obostrzeń, planowane jest otwarcie biblioteki przez sześć dni w tygodniu oraz jeden dzień popołudniu. Po otwarciu wydawane będą bezpłatne karty dla nowych czytelników i tych już zapisanych. W systemie będzie zapisywać się m.in. historia wypożyczeń, co znacząco ułatwi i usprawni sprawdzenie, czy dana książka została już wcześniej wypożyczona. Karta Czytelnika będzie dokumentem potwierdzającym zapisanie do biblioteki w Rydzynie i upoważniającym do: wypożyczania książek i audiobooków do domu, korzystania na miejscu z materiałów bibliotecznych (gry edukacyjne, zbiory podręczne, czasopisma) oraz stanowisk komputerowych.

Plany na najbliższy czas są bardzo ambitne. Niestety sytuacja w tej chwili nie pozwala na wolny dostęp do księgozbioru, niemniej biblioteka stara się wypełnić tęsknotę za ciepłą i spokojną relacją z książką i oczekuje na możliwość przyjęcia czytelników w swym jasnym i przytulnym wnętrzu, zapewniając swobodny wybór.

A co najczęściej wybierano w minionym roku?

- *Najbardziej poczytną książką w 2020 r. było „Lato wśród wydm" z serii Przylądek Wichrów autorstwa Agnieszki Krawczyk. Czytelnicy rydzyńskiej Biblioteki najchętniej sięgają po literaturę obyczajową, głównie polskich autorów. Swoje wybory uzasadniają chęcią oderwania się od codzienności. Ogromną popularnością cieszy się też seria Anny Herbich o losach kobiet – z Powstania, Wołynia czy Solidarności, wiec wbrew ogólnym tendencjom literatura faktu nadal wzbudza zainteresowanie, chociaż jest to cięższa tematyka niż miłosne opowiastki* – mówi Dyrektor Biblioteki, Magdalena Szymańska.

Zachęcamy wszystkich do śledzenia Rydzyńskiego Ośrodka Kultury na Facebook'u oraz strony internetowej www.rok.rydzyna.pl, gdzie na bieżąco pojawiają się informacje o sytuacji biblioteki.

Fot. ROK Rydzyna

Nowe Ogrody – inwestycja we właściwym miejscu

Każdy mieszkaniec Leszna kojarzy profesjonalnie odrestaurowany i przyciągający wzrok kompleks „Hotel i Restauracja Antonińska" oraz „Ośrodek Niezapominajka" przy ulicy Ostroroga w Lesznie. W jej sąsiedztwie powiększa się komfortowe osiedle Nowe Ogrody, za którego realizację – podobnie jak w przypadku „Antonińskiej" i „Niezapominajki" odpowiada ten sam inwestor.

Nowe Ogrody zlokalizowane są w urokliwej części Leszna. Zdecydowanym atutem jest swobodny dostęp do terenów zielonych, alejek spacerowych i biegowych oraz czystość, co pozwala odpocząć od wielkomiejskiego zgiełku. Jednocześnie blisko stąd także do obiektów handlowo-usługowych, szkół czy leszczyńskiej starówki.

Prestiżowa zabudowa osiedla jest nie tylko wizytówką dewelopera, ale sprawia, że to miejsce Leszna nabiera reprezentacyjnego charakteru. Projekt charakteryzuje się nowoczesnym stylem, elegancją i wysokim standardem wykonania. Budynki wyposażone zostały w wysokiej jakości stolarkę okienną z roletami zewnętrznymi.

Wszystkie obiekty będą posiadały również windy, suszarnię oraz pomieszczenia do przechowywania wózków i rowerów. Do dyspozycji najmłodszych mieszkańców inwestor przewidział plac zabaw umieszczony w centralnej części osiedla.

Dla komfortu i bezpieczeństwa mieszkańców cały obszar jest monitorowany z możliwością odtworzenia obrazu do miesiąca wstecz. Każde z mieszkań posiada także wideodomofon.

Do tej pory inwestor oddał do użytku 4 budynki. Wszystkie mieszkania szybko zostały sprzedane, a swoje miejsce na ziemi znalazło tutaj nieco ponad 100 rodzin.

- W tym roku oddane zostaną do użytku dwa budynki. W pierwszym z nich znajdą się lokale o powierzchni od 34 do 47 metrów kwadratowych w układach jedno- i trzy pokojowych wszystkie z aneksami kuchennymi, każde z przestronnym i jasnym balkonem. Mieszkania są dostępne w cenach od 214.000 do 286.000 zlotych – mówi Michał Kuraś, prokurent spółki K2 Nieruchomości.

W drugim budynku mieszkania będą miały metraże od 37 do 52 metrów kwadratowych, a ceny lokali, w zależności od metrażu, będą wahać się od 229.000 do 310.000 złotych.

Mieszkania zostaną oddane do użytku w lipcu bieżącego roku. Zainteresowanie jest ogromne na co z pewnością ma wpływ doskonała lokalizacja i wysoki standard. Chcący zakupić lokal na Nowych Ogrodach powinni się spieszyć, dostępność lokali z każdym tygodniem jest mniejsza.

Poszukujesz własnych „czterech kątów"? Ta propozycja jest skierowana właśnie do Ciebie!

K2 NIERUCHOMOŚCI

Biuro Sprzedaży
ul. Ostroroga 8A
64-100 Leszno
Tel. 519-530-988
www.noweogrodyleszno.pl

(13/2021)

Złożony podo-problem

JOANNA KALISKA
PODOLOVE LESZNO
Leszno, ul. Niepodległości 29 (wejście przy aptece - na wysokości ul. Królowej Jadwigi), tel. 509 901 102
www.facebook.com/PODOloveLeszno

Podolog to specjalista zajmujący się stopami, zarówno problematycznymi, jak i zdrowymi. By zapobiegać wielu zaburzeniom i chorobom warto stosować profilaktykę i od czasu do czasu udać się do podologa, tak samo, jak zaleca się kontrole choćby u stomatologa.

Jeżeli dojdzie do zmian chorobowych lub jednorazowych problemów ze stopami, warto skonsultować problem z podologiem, u którego najczęściej będzie możliwość natychmiastowej pomocy. W przypadku, gdy problem wykraczałby poza kompetencje specjalisty, skieruje on wówczas Pacjenta do właściwego lekarza.

Współpraca podologa z innymi specjalistami jest niezwykle istotna, ponieważ pozwala na holistyczną opiekę i wspólne łączenie działań, by wpływać na zdrowie Pacjenta w kontekście całości, nie ograniczając się do działania miejscowego. W gabinetach podologicznych możemy zostać zapytani o choroby towarzyszące, które mogą wpływać na stan stóp, a także - jeżeli zaistnieje taka potrzeba - poproszeni o konsultację z innymi specjalistami.

W gabinecie PODOlove niejednokrotnie kieruję swoich Pacjentów do diabetologa, fizjoterapeuty, dietetyka, chirurga, dermatologa, endokrynologa, reumatologa. Natura jest niezwykłą konstrukcją, systemem naczyń powiązanych. Naturalnie to samo tyczy się organizmu ludzkiego, dlatego stan stóp często w sposób widoczny dla naszych oczu odzwierciedla stan naszego ogólnego zdrowia i trybu życia.

W gabinecie PODOlove obserwuję swoich Pacjentów całościowo, dlatego jeżeli zgłasza się do mnie osoba np. z problem wrastającego paznokcia, zazwyczaj nie wychodzi z gabinetu wyłącznie z zaopatrzonym zabiegiem palcem, ale również z wiedzą dlaczego doszło do problemu i w jaki sposób zapobiegać nawrotom. Z pewnością wielu moich Pacjentów potwierdzi, że otrzymało zalecenie konsultacji choćby z fizjoterapeutą (by to sprawdzić, zachęcam do wzajemnego dopytywania i rozmów o podologii).

Przykład holistycznego podejścia w PODOlove.

W listopadzie 2020 r. do gabinetu PODOlove zgłosił się Chłopak, który od wielu lat zmaga się z nawracającymi wrastaniami paznokci paluchów obu stóp. Dotychczas przeszedł 5 zabiegów chirurgicznych resekcji paznokci. Mimo to problemy nie ustępowały. Na pierwszej wizycie moją uwagę zwróciło nieprawidłowe ułożenie palców. Stan taki mógł świadczyć o tym, iż młody Mężczyzna ma na przykład wady postawy, mogące prowokować do niewłaściwego ułożenia stóp w trakcie chodu i w efekcie predysponować do deformacji. To wszystko mogłoby wyjaśniać nawroty problemów, stąd zalecenia konsultacji z fizjoterapeutą.

W związku z wieloletnim problemem dotychczasowe długo trwające stany zapalne spowodowały zwłóknienia w strukturze skóry otaczającej paznokcie, co znacząco utrudnia wykonywanie zabiegów podologicznych. W związku z tym istnieje możliwość, że niezbędna będzie także konsultacja z doświadczonym w zakresie plastyki wałów okołopaznokciowych chirurgiem. Póki co, wspólnie z Pacjentem podejmujemy próby nieinwazyjnego rozwiązania problemów - mimo trudów. Efekty dotychczasowej pracy przedstawiam na załączonym kolażu. Terapia jest w toku.

(14/2021)

REKLAMA

PODEJMIJ WSPÓŁPRACĘ Z "LESZCZYNIAKIEM"!

ZOSTAŃ SPECJALISTĄ NA NASZYCH ŁAMACH

W naszym zasięgu 150.000 mieszkańców!

Czytają nas w Lesznie i okolicznych gminach: Rydzynie, Święciechowie, Włoszakowicach, Wijewie, Lipnie, Osiecznej, Krzywiniu, Krzemieniewie, Poniecu i Bojanowie.

Szczegółowe informacje:
leszczyniak@mtlmedia.pl
603 668 780

Leszczyniak

O co chodzi z tym morsowaniem?

Internet zalała fala zdjęć morsujących aktorów, piosenkarzy, sportowców i różnej maści celebrytów. Z półek księgarni w szybkim tempie znikają poradniki o zażywaniu zimnych kąpieli i metodzie Icemana Wima Hoffa (rekordzista Guinnessa w pływaniu pod lodem). Na szczyty polskich gór wędrują śmiałkowie w samych szortach. Hasztag #morsowałem to w ostatnim czasie najpopularniejsze oznaczenie zdjęć i filmików w mediach społecznościowych, z którego... drwią sobie ci, którzy w tym pospolitym ruszeniu do zimnej wody widzą tylko lans i chwilową modę. A może te drwiny są wynikiem zazdrości odwagi? Może ci komentatorzy mają dość odwagi na anonimowe wpisy, ale ciągle zbyt mało, by przełamać lody dosłownie?

Do wzrostu popularności morsowania niewątpliwie przyczyniła się obecna sytuacja związana z pandemią koronawirusa. Zamknięte siłownie, baseny, stoki narciarskie, kina czy teatry uniemożliwiają towarzyskie spotkania i zaspokajanie kulturalnych potrzeb społeczeństwa. Dlatego ludzie zaczęli poszukiwać alternatywnych form spędzania wolnego czasu. Nic dziwnego, że padło na morsowanie, które, po pierwsze, nie zostało (jeszcze) zakazane, a po drugie podnosi odporność, która zwłaszcza w dzisiejszych czasach jest na wagę złota. Co jednak najbardziej istotne, potrafi działać antydepresyjnie.

Podczas morsowania do organizmu następuje wyrzut endorfin, czyli hormonów, które redukują poziom stresu i wywołują dobre samopoczucie. Zimna kąpiel daje nam poczucie siły i wzmacnia wiarę w siebie, dlatego bardzo często jest wstępem do podejmowania nowych życiowych wyzwań. To hobby naprawdę wymaga silnej woli i odwagi, dlatego osoby, które regularnie morsują, lepiej panują nad emocjami. Hartowanie organizmu w ten sposób hamuje procesy starzenia, redukuje cellulit i poprawia ukrwienie ciała.

Moda na dbanie o dobrostan psychiczny to pozytywne zjawisko - nawet jeżeli część osób robi to początkowo z czystej ciekawości i chęci zapewnienia sobie jakiejkolwiek rozrywki w czasach, w których zostaliśmy jej pozbawieni przez wirusa. Morsowanie jest jak narkotyk, więc prawdopodobnie większość uzależni się od niego (być może będzie to efekt niezamierzony) i na stałe wpisze tę aktywność w swój zimowy grafik. Praktykować może każda osoba, która nie ma problemu z chorobami układu sercowo-naczyniowego. Najważniejsze są chęci i motywacja do systematycznych kąpieli. Należy oczywiście pamiętać, aby z głową i zdrowym rozsądkiem uprawiać morsowanie, aby otrzymywać same profity, a wykluczyć różne nieoczekiwane choroby i kontuzje.

TEKST: MAGDALENA WOŹNA

Morsowanie to świetny sposób na regenerację po intensywnych treningach. Doskonale zdaje sobie z tego sprawę trener klubu UKS Achilles Leszno Filip Zdonek, który od lat praktykuje zimne kąpiele. W tym sezonie postanowił uzupełnić przygotowania do sezonu swoim zawodnikom o tę formę aktywności.

Drwiny są niesprawiedliwe szczególnie wobec tych, dla których morsowanie jest już od wielu lat sposobem na zachowanie dobrego zdrowia. Na zdjęciu grupa znajomych, którzy na wspólne kąpiele umawiają się już od ponad 10 lat, w każdą zimową niedzielę.

Endorfiny i dopamina, które wydzielają się podczas morsowania, sprawiają, że stan wysokiego szczęścia utrzymuje się po wyjściu z wody. Na zdjęciu Beata, która na swoją pierwszą kąpiel w lodowatej wodzie zdecydowała się w wieku 48 lat.

Czy to było samobójstwo?

Z okna na dziewiątym piętrze budynku wypadł 32-letni mężczyzna. Zginął na miejscu.

Nikt nie przypuszczał, że tak dramatyczne wydarzenia rozegrają się 11 stycznia pod osłoną nocy. Po godz. 22 policja i straż pożarna zostały powiadomione, że z okna wieżowca przy ul. Armii Krajowej w Lesznie wypadł człowiek. Ze względu na wysokość, z której upadł, nie miał szans na przeżycie. Zginął na miejscu.

- *To był 32-letni obywatel Mołdawii* - mówi Monika Żymełka, oficer prasowa KMP w Lesznie.

W związku ze zdarzeniem interweniowała straż pożarna, która przy bloku ustawiła parawan oddzielający zwłoki od gapiów. Ciało zostało zabezpieczone na polecenie prokuratora do badań. Według wstępnych informacji śmierć mężczyzny nie była efektem działań osób trzecich. Mówi się, że obywatel Mołdawii mógł popełnić samobójstwo. Ten wątek z pewnością będzie analizowany przez śledczych.

W Lesznie to nie pierwsze zdarzenie, kiedy człowiek ginie przez upadek z wysokości. W podobny sposób kilka lat temu zginęła kobieta, która wyskoczyła z wieżowca przy ul. Grunwaldzkiej.

TEKST I ZDJĘCIE: ŁUKASZ DOMAGAŁA

Bloki przy ul. Armii Krajowej to jedne z najwyższych budynków mieszkalnych w Lesznie. 32-letni mężczyzna wyskoczył z dziewiątego piętra jednego z wieżowców.

Straż miejska zrobiła porządek z podrzucającym śmieci

Odpady leżały w rejonie Zaborowa.

Mimo stosownych przepisów i konieczności wnoszenia opłat za śmieci wciąż są osoby, które traktują lasy, pola i inne publiczne tereny jako miejsca, gdzie bezkarnie można wywozić swoje odpady. Kolejny przykład pochodzi z rejonu Zaborowa, gdzie leszczyńska Straż Miejska natknęła się na porzucone śmieci. Kilka dni później w tym samym miejscu górka odpadów urosła jeszcze bardziej. Strażnicy miejscy przyjrzeli się sprawie i ustalili, że teren zaśmieciła ta sama osoba.

Odpady zostały podrzucone jeszcze w starym roku, a zaproszenie do odwiedzenia strażników przyszło do sprawcy tego czynu już w nowym roku. Mężczyzna otrzymał 1000 zł mandatu. Nikt nie ma chyba wątpliwości, że sam jest sobie winien. Poza tym został zobowiązany do uprzątnięcia śmieci.

TEKST: (LUK)
ZDJĘCIE: STRAŻ MIEJSKA W LESZNIE

Na badania do szpitala została przewieziona 55-letnia kobieta podróżująca fordem galaxy. Było to następstwo zdarzenia, które miało miejsce 10 stycznia wieczorem na drodze między Święciechową a Gołanicami. Najprawdopodobniej pod wpływem poślizgu samochód wypadł z drogi i dachował. Poszkodowana była przytomna. Straty oszacowano na 10 000 złotych.

TEKST: (LUK)

Zdjęcie: KM PSP w Lesznie.

Na początku stycznia na drodze między Zawadą a Tarchalinem (niedaleko granicy gmin Poniec i Bojanowo) doszło do kolizji drogowej. Kierująca citroenem C3 straciła panowanie nad samochodem, który wypadł z drogi i dachował w rowie. Kobieta nie odniosła obrażeń. Na miejscu interweniowała straż pożarna z Gostynia i Ponieca.

TEKST: (LUK)

Autor: OSP Poniec.

To cud, że nikt nie zginął

Do zderzenia dwóch pojazdów doszło na drodze ekspresowej S5 w jeden z najmroźniejszych dni stycznia.

Drogi szybkiego ruchu należą do bezpiecznych, ale i na nich zdarzają się czasami groźne zdarzenia. Takie odnotowano w poniedziałek, 18 stycznia, na jezdni w kierunku Wrocławia w pobliżu węzła Rydzyna. Przed południem kierujący ciągnikiem siodłowym z naczepą zjechał z pasa jezdni, którym się poruszał i uderzył w naczepę innego TIR-a stojącego na poboczu. W wyniku manewru uszkodzone zostały jeszcze dwa inne samochody osobowe – fiat bravo oraz kia ceed.

Według pierwszych informacji kierowca, który stracił panowanie nad TIR-em, miał być zakleszczony w kabinie ciągnika siodłowego. Okazało się jednak, że zniszczona została przede wszystkim jej prawa część, a kierującemu nic poważnego się nie stało. Przy takiej prędkości i sile uderzenia cudem ocalał i jeszcze samodzielnie opuścił pojazd, chociaż nie obyło się bez pomocy strażaków.

W wyniku kraksy droga S5 w kierunku Wrocławia została zablokowana na kilkanaście godzin. Trzeba było usunąć z niej uszkodzone pojazdy oraz ładunek, który uwolnił się z naczep - wyroby plastikowe i klej.

Zdarzenie zakwalifikowano jako kolizję. Mandatem został ukarany jej sprawca, 51-latek z Grodziska Wielkopolskiego, który jako jedyna osoba odniósł obrażenia. Wiadomo już, że mężczyzna doprowadził do zdarzenia, bo zasnął za kierownicą.

TEKST: ŁUKASZ DOMAGAŁA
ZDJĘCIE: OSP RYDZYNA

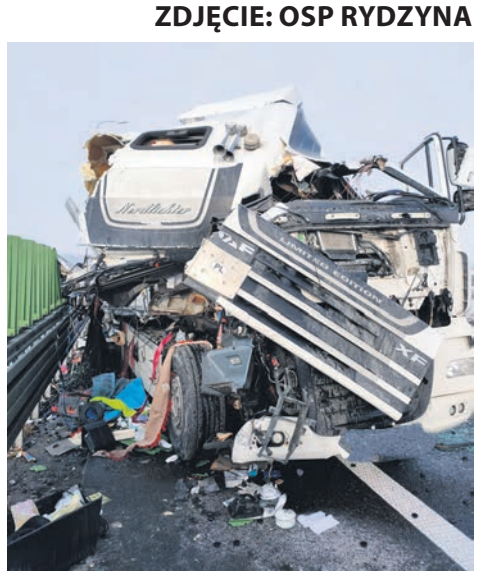

Zamiast "masażu" były groźby nożem

Policja zatrzymała parę, która znalazła łatwy i szybki sposób na zarobek. Plan był następujący: zwabić mężczyzn, a następnie oskubać ich z gotówki, stosując przestępcze praktyki.

Ta sprawa ma swój początek w listopadzie ubiegłego roku. Wtedy właśnie do leszczyńskiej komendy policji zgłosiło się dwóch mężczyzn, którzy postanowili skorzystać z oferty masażu zamieszczonej na pewnym portalu oferującym usługi towarzyskie. Usługa wyglądała jednak nie tak, jak panowie sobie to wyobrażali. Miała być tylko pani, a okazało się, że w rzeczywistości na umówionym spotkaniu pojawił się także mężczyzna. Zainteresowani usługą przekazali im pieniądze, a para ulotniła się niczym kamfora. W ten sposób oszuści zainkasowali około 2000 złotych, a "masaż" pozostał w sferze niespełnionych oczekiwań.

Podobnym schematem towarzystwo posłużyło się w grudniu. W Boże Narodzenie kolejnych dwóch panów postanowiło umówić się z kobietą, którą znaleźli na wspomnianym już portalu. Do rozliczeń finansowych doszło przed spotkaniem, jednak sprawy potoczyły się inaczej niż we wstępnym porozumieniu.

- *Kobieta i towarzyszący jej mężczyzna zażądali kwoty pieniędzy, na którą klienci nie byli przygotowani* - mówi Monika Żymełka, oficer prasowa KMP w Lesznie.

Mężczyźni musieli wypłacić gotówkę, co związane było z koniecznością podjechania samochodem do bankomatu. W jednym przypadku, podczas przejazdu, człowiek towarzyszący kobiecie przyłożył klientowi nóż do brzucha, żądając wypłaty 1500 złotych. Zagroził, że w przeciwnym razie go zabije.

Leszczyńscy funkcjonariusze ustalili personalia obrotnej pary. Kobietę i mężczyznę poddali obserwacji i w dogodnym momencie zatrzymali. Brawurową akcję przeprowadzono 29 grudnia na terenie jednej z leszczyńskich stacji paliw, co nie umknęło czujnemu oku kamery.

45-letni mieszkaniec Leszna i 28-letnia kobieta mają postawione zarzuty oszustw. Mężczyzna odpowie dodatkowo za wymuszenie rozbójnicze z użyciem noża. Policja ustaliła, że człowiek ten ma doświadczenie w przestępczym fachu, zresztą miał być notowany w przeszłości za podobne przewinienia.

Pod koniec starego roku prokuratura zastosowała wobec podejrzanych środki zapobiegawcze. Kobieta została potraktowana nieco łagodniej - otrzymała zakaz zbliżania się i kontaktowania się z pokrzywdzonymi, policyjny dozór oraz poręczenie majątkowe, natomiast mężczyzna, decyzją sądu, został aresztowany na trzy miesiące. W jego przypadku kara może wynieść nawet do 10 lat więzienia.

Policja jeszcze nie zakończyła działać w tej sprawie, gdyż całkiem możliwe, że pokrzywdzonych mężczyzn jest więcej. Dobrze byłoby, gdyby takie osoby zgłosiły się do komendy.

TEKST: ŁUKASZ DOMAGAŁA
ZDJĘCIE: KMP W LESZNIE

Prawie dwie godziny trwały działania strażaków w Tarnowej Łące, gdzie na początku stycznia w garażu na jednej z posesji pojawił się ogień. Kiedy na miejsce dojechali strażacy, cały obiekt był już objęty ogniem. Jedyne co można było zrobić, to podać wodę na płonący budynek. Jednak na ratunek dla samochodu, który stał w środku, było już za późno. Straż pożarna zdemontowała część pokrycia dachowego garażu oraz przelała pogorzelisko wodą. Wszystko wskazuje, że przyczyną pożaru było zwarcie instalacji elektrycznej. W likwidacji skutków zdarzenia wzięli udział strażacy-ochotnicy z Rydzyny oraz Leszna.

TEKST: (LUK)

Zdjęcie: OSP Rydzyna

Przez rękawiczki grozi jej odsiadka

Mowa o 32-latce, która w nieuczciwy sposób próbowała dorobić się pieniędzy podczas pierwszej fali koronawirusa.

Wróćmy do kwietnia minionego roku, kiedy COVID-19 rozpalał emocje wśród Polaków, chociaż zachorowań było znacznie mniej niż obecnie. W tamtym czasie w kraju brakowało środków ochrony osobistej, a jeśli tylko pojawiły się na sklepowych półkach, znikały w mgnieniu oka. Sytuacja taka dotyczyła płynów do dezynfekcji, maseczek oraz jednorazowych rękawiczek, których ceny szybowały w górę, osiągając- jak na tak podstawowe zabezpieczenie - niebotyczne kwoty.

Właśnie wtedy na jednym z portali zamieszczone zostało ogłoszenie o sprzedaży jednorazowych rękawiczek nitrylowych. Zainteresowanie produktem z oczywistych względów było bardzo duże, a sprzedająca kontaktowała się z klientami drogą SMS-ową. Chętni wpłacali pieniądze, korespondencja ze sprzedającą urywała się, a zamówiony towar nie docierał pod wskazany adres.

- *Systematycznie docieraliśmy do pokrzywdzonych i przyjmowaliśmy od nich zawiadomienia o popełnieniu przestępstwa. Po zebraniu pełnego materiału dowodowego, przesłuchaniu wszystkich świadków oraz pozyskaniu opinii biegłych przesłuchana została podejrzana* - mówi Monika Żymełka, oficer prasowa KMP w Lesznie.

Zamieszaną w dokonanie oszustw jest 32-letnia mieszkanka gminy Lipno, której postawiono 21 zarzutów. Kobieta naciągnęła przede wszystkim mieszkańców Wielkopolski. Sprzedała im prawie 100 opakowań rękawiczek, których nie miała, wyłudzając około 2000 złotych. Grozi jej za to do 8 lat pozbawienia wolności.

TEKST: ŁUKASZ DOMAGAŁA

Ciekawy tok myślenia: kupowanie, lecz bez płacenia

Pracownikowi stacji paliw w Gołaszynie już od początku coś nie pasowało. Po paliwo przyjechał człowiek, który najpierw zatankował cały bak, a później jeszcze ochoczo wypełniał po brzegi puste kanistry.

Mężczyzna podjechał na stację wieczorem. Nie dosyć, że tankował więcej niż przeciętny klient, to jeszcze interesowała go i benzyna, i olej napędowy.

- *Klient zatankował około 180 litrów paliwa, co wzbudziło czujność pracownika stacji* - mówi Beata Jarczewska, oficer prasowa KPP w Rawiczu. - *Kwota do zapłaty wyniosła około 800 złotych, ale okazało się, że kierowca volkswagena golfa nie zamierzał płacić. Nie miał przy sobie pieniędzy.*

Pracownik stacji wezwał policję, która potwierdziła niecne zamiary 19-latka z powiatu leszczyńskiego. Tablice rejestracyjne zamontowane w golfie były kradzione, a w bagażniku leżały kolejne zestawy tablic ściągnięte - a lepiej byłoby powiedzieć - ukradzione od innych pojazdów. Mundurowi z Rawicza sprawdzili kierowcę w bazie i wtedy wyszło, że 19-latek kierował golfem mimo sądowego zakazu. Mężczyźnie grozi kara do 5 lat więzienia. W przeszłości wchodził już w konflikt z prawem.

TEKST: ŁUKASZ DOMAGAŁA

MuraLOVE Leszno

Ukryte w zakamarkach miasta wielkoformatowe obrazy są biżuterią dla starych murów wysłużonych kamienic. Jedne upamiętniają zasłużone osoby, inne przypominają o istotnych wydarzeniach z historii, kolejne są tematycznie związane z Lesznem, a jeszcze inne są artystycznym wydźwiękiem ich twórcy. Zachwycają, ale też zaskakują. Niektóre budzą kontrowersje, dzieląc mieszkańców na swoich zwolenników i przeciwników. Murale wkomponowały się na stałe w krajobraz naszego miasta, nadając mu kolorowy, artystyczny charakter. Stanowią żywą galerię w przestrzeni miejskiej, która wciąż wzbogaca się o nowe dzieła. Dzięki nim można poczuć się we własnym mieście jak turysta, który zwiedza je po raz pierwszy i zachwyca się nim, jakby był w nim po raz ostatni.
Znacie te miejsca? Wszystkie?

TEKST I FOT. :
MAGDALENA WOŹNA/@FOTOGRAFICZNA_PODROZNICZKA

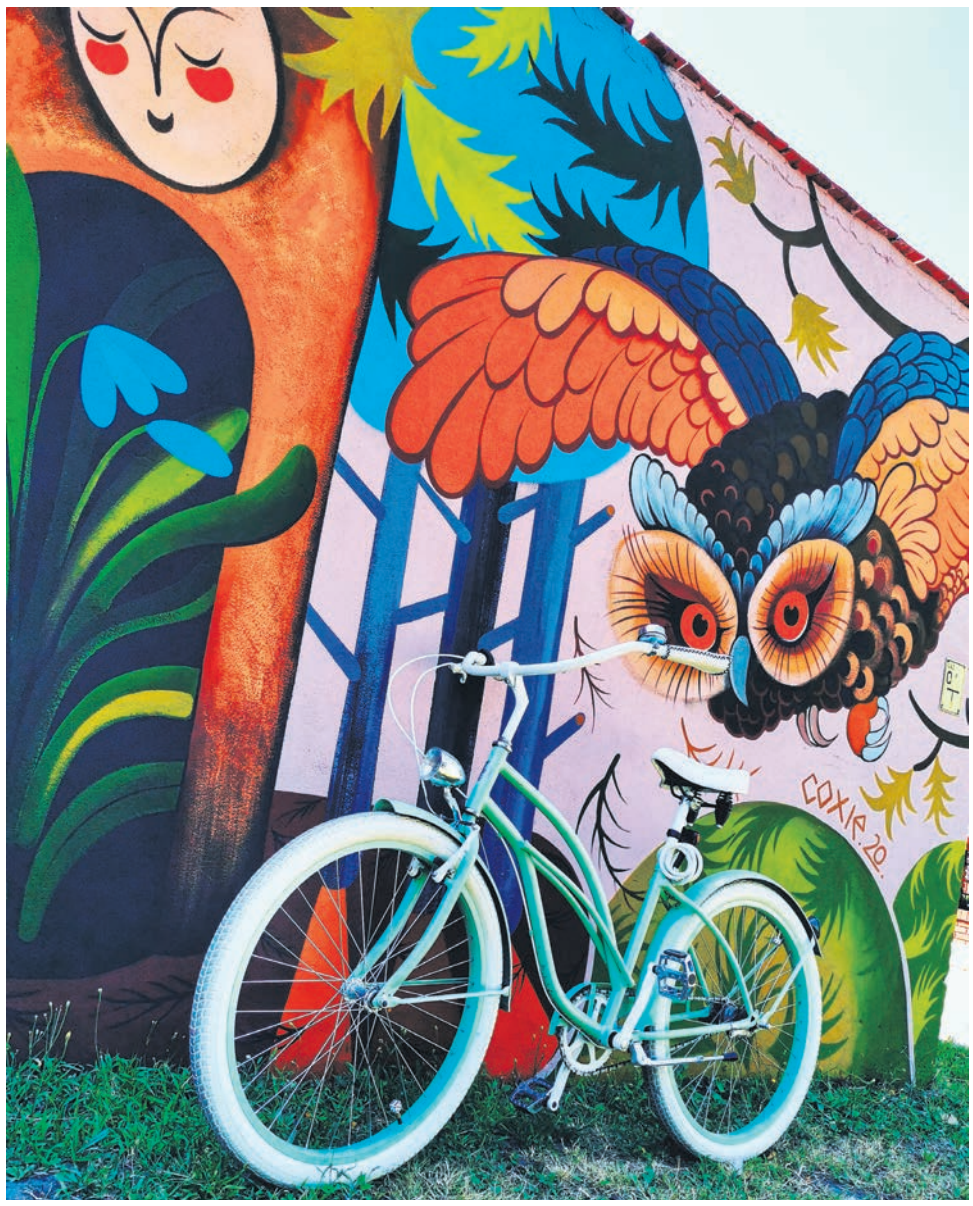

1918
Partnerem projektu jest Enea

PRZYJAŹŃ

weber
Covid-19 zmusza do izolacji, ale nie jesteś sam.
Masz ALTERNATYWĘ!

ROMAN MACIEJEWSKI
TORUŃKI
weber

ROZWIŃCIE
SKRZYDŁA

GROCHOWIAK

AMIT SINGH

GRUNWALDZKA
2 - 8

Miejskie Przedsiębiorstwo
Wodociągów i Kanalizacji
Spółka z o.o. w Lesznie

NOWE TARYFY ZA WODĘ I ŚCIEKI

01.2021 – 01.2024

1. Podstawa prawna.
Podstawę prawną wprowadzenia nowych cen i stawek opłat oraz prowadzenia rozliczeń w zakresie zbiorowego zaopatrzenia w wodę i zbiorowego odprowadzania ścieków stanowią przepisy ustawy z dnia 7 czerwca 2001 r. o zbiorowym zaopatrzeniu w wodę i zbiorowym odprowadzaniu ścieków, zwanej dalej u.z.z.w. (tekst jednolity Dz. U. z 2020 r., poz. 2028), a także między innymi przepisy rozporządzenia Ministra Gospodarki Morskiej i Żeglugi Śródlądowej z dnia 27 lutego 2018 r. w sprawie określania taryf, wzoru wniosku o zatwierdzenie taryfy oraz warunków rozliczeń za zbiorowe zaopatrzenie w wodę i zbiorowe odprowadzanie ścieków (Dz. U. z 2018 r., poz. 472). Ponadto obowiązującą w tym zakresie jest nowelizacja ustawy z dnia 20 lipca 2017 r. – Prawo wodne (tekst jednolity Dz. U. z 2017 r., poz. 1566 z późn. zm.).

2. Co z dotychczasowymi taryfami i kiedy wchodzą w życie nowe? Stanowisko Regulatora.
Dotychczasowe 3-letnie taryfy na obszarze obsługiwanym przez Miejskie Przedsiębiorstwo Wodociągów i Kanalizacji Sp. z o.o. w Lesznie (zwane dalej Spółką bądź MPWiK Leszno), a więc na terenie **Miasta Leszna, Gminy Lipno i Gminy Święciechowa** obowiązywały od dnia 16 czerwca 2018 roku do dnia 19 stycznia 2021 roku.
Zgodnie z nowymi decyzjami Dyrektora Regionalnego Zarządu Gospodarki Wodnej we Wrocławiu (Państwowe Gospodarstwo Wodne Wody Polskie) z dnia 18 grudnia 2020 roku, w odniesieniu do złożonych wniosków przez MPWiK Leszno, orzeka się o skróceniu okresu aktualnie obowiązujących cen i stawek opłat (w naszym przypadku skrócenie ostatniego trzeciego roku taryfowego wyniosło około 5 miesięcy) oraz zatwierdza się ceny i stawki opłat taryfowych **na kolejne 3 lata, tj. od dnia 20 stycznia 2021 r. do dnia 19 stycznia 2024 r.**

W dniu 03.08.2020 r. MPWiK Leszno złożyło do Dyrektora Regionalnego Zarządu Gospodarki Wodnej we Wrocławiu wnioski o skrócenie okresu obowiązywania aktualnych taryf oraz o zatwierdzenie nowych taryf dla zbiorowego zaopatrzenia w wodę i zbiorowego odprowadzania ścieków. Ujęte we wnioskach niezbędne przychody mają gwarantować ciągłość świadczenia usług oraz pokrywać koszty działalności operacyjnej w kolejnych trzech latach.
- Procedowanie nowych taryf było procesem czasochłonnym oraz wymagało od nas bardzo dużego zaangażowania i bieżącej współpracy z Regulatorem we Wrocławiu. Przygotowane obszerne materiały oraz dokumenty, wszelkie wyjaśnienia, a także transparentność naszych działań zostały właściwie ocenione przez Regulatora. – wyjaśnia Rafał Zalesiński Prezes Zarządu MPWiK Leszno.

Zgodnie z art. 24j ust. 1 u.z.z.w. w uzasadnionych przypadkach, w szczególności, jeżeli wynika to z udokumentowanych zmian warunków ekonomicznych oraz wielkości usług i warunków ich świadczenia, przedsiębiorstwo wodociągowo-kanalizacyjne w trakcie obowiązywania dotychczasowej taryfy może złożyć do organu regulacyjnego wniosek o skrócenie obowiązywania tej taryfy wraz z projektem nowej taryfy oraz uzasadnieniem.
- Nowe uwarunkowania ekonomiczne, które wystąpiły w szczególności w poprzednich dwóch latach, zobligowały nas do podjęcia tych działań. Jak wynika z otrzymanej decyzji, organ regulacyjny dokonał analizy zmiany warunków ekonomicznych wykonywanej przez MPWiK Leszno działalności gospodarczej, w tym marży zysku oraz przeprowadził weryfikację kosztów związanych ze świadczeniem usług, poniesionych w latach obrachunkowych na podstawie ewidencji księgowej z uwzględnieniem planowanych zmian tych kosztów w okresie obowiązywania taryf. Zgodnie z § 6 ust. 1 uwzględnia się w szczególności koszty eksploatacji i utrzymania ponoszone w zakresie zbiorowego zaopatrzenia w wodę i zbiorowego odprowadzania ścieków oraz wynikające z inwestycji modernizacyjno-rozwojowych, ochrony środowiska i korzystania z usług wodnych, ustalonych na podstawie wieloletniego planu inwestycyjnego. – dodaje Prezes Spółki.

W toku postępowania administracyjnego na podstawie zgromadzonego materiału dowodowego ustalono, że MPWiK Leszno udokumentowało zmianę warunków ekonomicznych, w tym wielkość usług oraz opracowało nowe taryfy. Zmiana taryf wynika ze wzrostu kosztów, które mają bezpośredni wpływ na wysokość cen i stawek opłat.
Weryfikacja powyższych kosztów odbyła się również pod względem celowości ich ponoszenia i w celu zapewnienia ochrony interesów odbiorców usług przed nieuzasadnionym wzrostem cen. W związku z powyższym, iż **wynik oceny, weryfikacji oraz analizy przedstawionego projektu taryf dla zbiorowego zaopatrzenia w wodę i zbiorowego odprowadzania ścieków został oceniony pozytywnie, zatwierdzono przedmiotowe taryfy.**

Zatwierdzone nowe ceny i stawki opłat weszły w życie po upływie 7 dni od dnia ogłoszenia ich w dniu 12 stycznia 2021 r. na stronie Biuletynu Informacji Publicznej Państwowego Gospodarstwa Wodnego Wody Polskie.

Terminy procedowania nowych taryf obrazuje poniższa tabela:

1.	Złożenie wniosków o skrócenie okresu obowiązywania aktualnych taryf oraz o zatwierdzenie nowych taryf	03.08.2020
2.	Wydanie decyzji zatwierdzających przez Dyrektora RZGW we Wrocławiu	18.12.2020
3.	Otrzymanie decyzji przez MPWiK w Lesznie oraz przez Miasto Leszno, Gminę Święciechowa i Gminę Lipno	28.12.2020 i 29.12.2020
4.	Decyzje stały się ostateczne i ogłoszone zostały na stronie BIP Państwowego Gospodarstwa Wodnego „Wody Polskie"	12.01.2021
5.	**Wejście w życie nowych cen i stawek opłat taryfowych** – po upływie 7 dni od dnia ogłoszenia	20.01.2021

3. Dlaczego MPWiK złożyło nowe wnioski taryfowe?

Przyczynami złożenia wniosków o skrócenie okresu obowiązywania taryf oraz o zatwierdzenie nowych taryf były przede wszystkim rosnące koszty. Do kosztów takich, w dużej części niezależnych od Spółki, należą:

- energia elektryczna, której cena wzrosła o ponad 50% w stosunku do cen z 2018 roku, kiedy to był składany wniosek taryfowy na okres trzech poprzednich lat.
- amortyzacja i podatek od nieruchomości wynikające z niezbędnych dla Spółki, Miasta Leszna, Gminy Święciechowa oraz Gminy Lipno, działań inwestycyjnych, które zostały zatwierdzone w Wieloletnim planie rozwoju i modernizacji urządzeń wodociągowych i urządzeń kanalizacyjnych na lata 2020-2023, podjętych następującymi uchwałami:
  - uchwałą nr XXV/330/2020 Rady Miejskiej Leszna z dnia 28 maja 2020r.
  - uchwałą nr 57/17/2020 Zgromadzenia Związku Międzygminnego Wodociągów i Kanalizacji Wiejskich (obejmującego obszar działania MPWiK Leszno na terenie Gminy Święciechowa) z dnia 3 czerwca 2020 r.
  - uchwałą nr XXII/163/2020 Rady Gminy Lipno z dnia 27 maja 2020r.

  MPWiK Leszno w przeciągu roku uiszcza z tytułu podatku od nieruchomości i innych opłat do budżetów Miasta i Gmin ok. 5 mln zł. Wieloletni plan inwestycyjny MPWiK Leszno na lata 2020-2023 przewiduje nakłady inwestycyjne w wysokości około 125 mln zł. Wśród istotnych zadań już realizowanych i planowanych do realizacji przez Spółkę należy wymienić: rozbudowę i modernizację oczyszczalni ścieków w Henrykowie (cztery etapy), budowę energooszczędnego budynku sanitarno-szatniowego z częścią biurową na terenie bazy Spółki, farmę fotowoltaiczną na terenie Stacji Uzdatniania Wody w Strzyżewicach, budowę nowej Stacji Uzdatniania Wody w Lipnie, monitoring sieci wodociągowej oraz oczywiście dalszą rozbudowę i sukcesywną modernizację sieci wodociągowych i kanalizacyjnych w ścisłej współpracy z samorządami.
- wynagrodzenia wynikające z podpisanych przez Zarząd Spółki porozumień z dwoma Organizacjami Związkowymi w ramach obowiązującego Zakładowego Układu Zbiorowego Pracy (zapewnienie doskonałej jakości usług wymaga zatrzymania, motywacji i dalszego rozwoju fachowej kadry, a Spółka, której przyznano w roku 2019 tytuł Pracodawca Przyjazny Pracownikom realizuje szereg działań pro-pracowniczych).
- materiały eksploatacyjne, w tym jeszcze szybsza wymiana wodomierzy na urządzenia pozwalające na zdalny odczyt. Spółka planuje w kolejnych latach realizację takiej wymiany, co przyczyni się do wzrostu jakości i komfortu obsługi klienta, zapewni Spółce stałe cykle odczytów oraz ograniczy w przyszłości koszty osobowe.
- usługa zagospodarowania odpadów z oczyszczalni, w tym osadów ściekowych oraz środków chemicznych na oczyszczalni – wzrost o ok. 100%.
- opłaty za usługi pocztowe – wzrost o 20%.
- Pracownicze Plany Kapitałowe.

- W roku 2020 osiągane przez MPWiK Leszno przychody z tytułu działalności operacyjnej nie pokrywały już kosztów tej działalności, pomimo wprowadzonych przez Zarząd działań mających na celu optymalizację kosztów zależnych od Spółki, ograniczając je do poziomu niezbędnego, gwarantującego ciągłość realizacji usług. Wstrzymaniem w roku 2020 w wyniku negocjacji Zarządu ze Związkami Zawodowymi zostały objęte także planowane zmiany wynagrodzeń. Działania te okazały się jednak niewystarczające, aby osiągnąć wynik dodatni na działalności. Dodatkowo niesprzyjającym czynnikiem jest trwająca od marca 2020 roku pandemia COViD-19, w wyniku której biorąc pod uwagę bezpieczeństwo pracowników i naszych klientów, ponosimy nieplanowane koszty. Spółka nie może również skorzystać z rządowych programów wsparcia z tego tytułu, w tym tarcz antykryzysowych. – wyjaśnia Prezes Spółki.

- Nie bez znaczenia jest również spadek zużycia wody bezpowrotnie zużytej (między innymi na podlewanie terenów zielonych), w związku z panującymi warunkami atmosferycznymi, co przekłada się na wzrost kosztów jednostkowych. Obowiązujące aktualnie ceny w Spółce w porównaniu do cen stosowanych w branży wodociągowo-kanalizacyjnych są na niskim poziomie, a cena wody od roku 2015 nie była zmieniana przez okres 5 lat. – dodaje Kierownik Działu Controllingu Agnieszka Glapiak.

Spółka ustalając ceny zawsze ma na uwadze dobro Klienta przy zachowaniu opłacalności usług. Zmiana cen dla Spółki jest bardzo ważna ze względu na wywiązywanie się z podpisanych umów, porozumień z Organizacjami Związkowymi dotyczących wynagrodzeń oraz realizacji ważnych dla spółki zadań inwestycyjnych, o których mowa powyżej. Spółka przy osiąganiu ujemnego wyniku staje się niewiarygodnym podmiotem dla instytucji finansowych (Narodowy Fundusz Ochrony Środowiska i Gospodarki Wodnej w Warszawie, Wojewódzki Fundusz Ochrony Środowiska i Gospodarki Wodnej w Poznaniu, banki, leasingodawcy itd.), u których ubiega się o środki finansowe. Utrzymywanie się wyniku ujemnego może spowodować brak środków na realizację bieżących zadań Spółki, w tym świadczenia usługi zaopatrzenia w wodę i odprowadzania ścieków na odpowiednim poziomie.

MPWiK Leszno to przede wszystkim ludzie, którzy z pasją i ogromnym zaangażowaniem pracują, aby mieszkańcy mogli cieszyć się czystą wodą z kranu. Jak podkreśla Prezes Zarządu Rafał Zalesiński: *„Stawiając na wieloletnie doświadczenie, profesjonalizm i potencjał Zespołu spełniamy misję firmy w codziennym trudzie. Zawsze gotowi na nowe wyzwania i szybkie reagowanie na zgłaszane problemy spełniamy wizję Spółki. Nasz wizerunek organizacji oparty jest na partnerstwie, uczciwości i odpowiedzialności. Spółka nadal chce się rozwijać oraz dbać o jakość usług świadczonych z myślą o mieszkańcach i klientach oraz pracownikach kierując się hasłem misji przedsiębiorstwa:* **Dostarczając zdrową wodę spełniamy oczekiwania społeczeństwa, a świadcząc usługi na najwyższym poziomie współtworzymy przyjazne środowisko."**

4. Wysokość nowych taryf w grupie najliczniejszych odbiorców dla gospodarstw domowych.

Miasto Leszno, Gmina Święciechowa							
Ceny brutto	Stan obecny	I rok taryfowy (20.01.2021-19.01.2022)		II rok taryfowy (20.01.2022-19.01.2023)		III rok taryfowy (20.01.2023-19.01.2024)	
	zł/m3	zł/m3	różnica w zł/m3	zł/m3	różnica w zł/m3	zł/m3	różnica w zł/m3
woda	**3,35**	**3,68**	0,33	**4,02**	0,34	**4,19**	0,17
ścieki	**6,54**	**7,23**	0,69	**7,53**	0,30	**8,22**	0,69
Razem	**9,89**	**10,91**	**1,02**	**11,55**	**0,64**	**12,41**	**0,86**

Gmina Lipno							
Ceny brutto	Stan obecny	I rok taryfowy (20.01.2021-19.01.2022)		II rok taryfowy (20.01.2022-19.01.2023)		III rok taryfowy (20.01.2023-19.01.2024)	
	zł/m3	zł/m3	różnica w zł/m3	zł/m3	różnica w zł/m3	zł/m3	różnica w zł/m3
woda	**3,80**	**4,36**	0,56	**4,65**	0,29	**4,88**	0,23
ścieki	**6,54**	**7,23**	0,69	**7,53**	0,30	**8,22**	0,69
Razem	**10,34**	**11,59**	**1,25**	**12,18**	**0,59**	**13,10**	**0,92**

Taryfa zakłada niższe stawki opłaty abonamentowej dla klientów zarejestrowanych w e-BOK i otrzymujących fakturę w wersji elektronicznej.

W związku z wejściem w życie dnia 20 stycznia 2021 r. nowych taryf, informujemy, że rozliczenie rachunków Klientów w okresie, w którym następuje zmiana ceny, nastąpi proporcjonalnie. System rozliczy zużycie wody i ścieków według ilości dni obowiązywania starej i nowej ceny. Jednocześnie informujemy, że abonament w nowej cenie będzie naliczany dopiero od lutego br.

Decyzje zatwierdzające nowe ceny i stawki opłat, w których szczegółowo przedstawione są grupy taryfowe, znajdują się na stronie internetowej www.mpwik-leszno.pl w zakładce Strefa klienta / Taryfa - opłaty za wodę i ścieki.

(15/2021)

Luty 1935 roku. Epidemia grypy szaleje w Białymstoku. Choruje na nią 60 procent dzieci w wieku szkolnym. W Pychowicach pod Krakowem znaleziono ciało mężczyzny, który popełnił samobójstwo, obwiązując drutem rękę i zarzucając drugi jego koniec na przewody wysokiego napięcia. Na Wołyniu trwają przygotowania do uruchomienia wydobycia glinki kaolinowej, służącej do wyrobu porcelany oraz części wykorzystywanych w elektrotechnice. Poznańskie zakłady Hipolita Cegielskiego otrzymały zamówienie z Chin na próbny parowóz. W wyniku zamieci śnieżnych nie sposób dostać się z Krakowa do Zakopanego. Miejscami szosa przykryta jest 2 metrami śniegu. W całej Polsce doliczono się około 135 bobrów, ale co z tego, skoro kraj boryka się z problemami społeczno-gospodarczymi. Tylko w ciągu jednego tygodnia lutego przybyło w kraju ponad 18 000 bezrobotnych. A co dzieje się w naszym regionie?

To był zbrodnia na noworodku

Ciało w rzece:

W kanale obrzańskim wyłowiono zwłoki noworodka płci męskiej. Sekcja zwłok wykazała, że dziecko zostało najpierw uduszone, a potem wrzucone do wody. Sprawczyni dotąd nie ustalono.

W rozpaczy przez ciążę

Dziewczyna odebrała sobie życie w pobliżu Rawicza

W Sierakowie w altanie zabudowań swego pracodawcy Stanisława Zajchera powiesiła się 23-letnia służąca Władysława Kurkowska. Powodem rozpaczliwego czynu był wstyd i obawa przed rodzicami, gdyż tragicznie zmarła była w stanie odmiennym.

Spłonął dom

Pożar wybuchł niedaleko Śmigla:

W zagrodzie rolnika p. Walenciaka w Targowisku wybuchł groźny pożar i pastwą płomieni padł doszczętnie dom mieszkalny wraz z urządzeniem domowem. Powstałe straty oblicza się na kilka tysięcy złotych.

Mały bohater z Ponieca

Oto co zrobił 11-latek:

Podczas ślizgania na lodzie na stawie miejskim w Poniecu wpadła do wody uczennica powracająca ze szkoły, niej. Cichoszówna i zaczęła tonąć. Na krzyk dziewczynki przybiegł 11-letni Feliks Musiałowski, który przy pomocy p. Ludwika Golębeckiego uratował dziewczynkę od niechybnej śmierci.

To było samobójstwo

Tak orzekli śledczy. O tym, jak do tego doszło:

Onegdaj popełniła Jadwiga Szpetowa z Krzywinia samobójstwo przez wypicie esencji octowej. Przyczyną rozpaczliwego kroku był rozstrój nerwowy, spowodowany dłuższą chorobą.

Koniec klasy czwartej na kolei

Jej likwidacja dotyczy również pociągów na jednej z lokalnych linii:

Kościańska Kolej Powiatowa w Kościanie zawiadamia, że z powodu skasowania na kolejach państwowych 4. klasy zmuszona jest również z dniem 1 lutego br. skasować 4. klasę na linji Kościan-Gostyń. Ceny biletów uległy małym zmianom.

Wymiana kadr

W Lesznie na początku 1935 roku doszło do zmian na stanowisku starosty powiatu leszczyńskiego:

W dniu 1 lutego br. objął w obecności inspektora dr B. Putza urzędowanie nowy starosta Rudolf Świątkowski. Starostę Zenktelera przeniesiono do Wągrowca.

Halo, halo, tu mówi Gostyń!

Tak reklamowano audycję radiową poświęconą Gostyniowi:

Gostyń, małe miasto w Wielkopolsce, położone jest podobnie jak Częstochowa u stóp św. Góry. Posiada ono wspaniały klasztor, a w nim cudami słynący obraz Matki Boskiej Gostyńskiej. O tym pięknym historycznym zakątku Wielkopolski mówić będzie p. Alfred Sikorski w sobotę, dnia 9 bm. o godz. 19.20. Odczyt transmitowany będzie przez wszystkie rozgłośnie radja polskiego.

Po cukier dla pszczół

W rejonie Kopaszewa do dziś świetnie rozwija się pszczelarstwo, a tymczasem:

Tow. Bartników na powiat kościański przyjmuje do 10 bm. zapotrzebowania na cukier dla pszczół w cenie 85 gr za kg. Zgłoszenia kierować należy do prezesa p. Świty w Kopaszewie.

Po świnię, kury i drewno

Jedno ze zdarzeń odnotowano na terenie obecnej gminy Krzywiń, drugie - w rejonie Śmigla:

Rolnikowi Wojciechowi Leciejewskiemu z Cichowa skradziono świnię wagi 100 kg. i 28 kur ogól nej wartości 100 zł. Sprawcy dostali się do chlewu przez wyłamanie muru i po ubiciu świni i kur ulotnili się. Z lasu majętności Morownica skradziono 25 drzew sosnowych. Sprawców ujawniono.

U pastora i z lasów

Nietypowe kradzieże:

Emerytowanemu pastorowi Emilowi Janickiemu w Kotuszu skradziono bielizny, garderoby męskiej i damskiej na kwotę 2000 zł. Z lasów Państw. w Lubiniu dokonano większej kradzieży drzewa akacjowego. Sprawców wykryto.

Łańcuch dla księdza proboszcza

Piękna uroczystość w Lesznie:

W grudniu ub. r. mianowany został kanonikiem kapituły metropolitalnej w Poznaniu ks. proboszcz Stefan Jankiewicz. Zaszczytne to wyróżnienie, które wskazuje na duże zasługi naszego duszpasterza, odbiło się żywem echem wśród tut. społeczeństwa. Obywatelstwo miejscowe chcąc dać wyraz szacunku, jaki żywi dla swego duszpasterza postanowiło ofiarować ks. probszczowi Jankiewiczowi złoty łańcuch. Inicjatywa została skwapliwie podchwycona a zamiar urzeczywistniony.
Oficjalne wręczenie cennego łańcucha wraz z krzyżem odbyło się w ub. poniedziałek. W imieniu obywatelstwa przemówił do ks. kanonika p. adw. Grzesiński, wręczając ks. kanonikowi odpowiedni dyplom. Następnie odpowiedział dostojny proboszcz, dziękując za wyróżnienie i zapewniając o intensywnej pracy dla dobra parafjan. Na zakończenie odbyła się herbatka dla gości i wspólne zdjęcie, które powyżej reprodukujemy.

Chciała tylko nastraszyć

Proces, który ówczesna prasa określała jako sensacyjny. Przed sądem stanęła kobieta, która próbowała zabić ziemianina:

(...) przed sądem okręgowym w Lesznie toczyła się sensacyjna rozprawa przeciwko 34-letniej p. Władysławie Nawarskiej, oskarżonej o usiłowane zabójstwo właściciela majątku Sepno Wielkie (pow. Leszno) p. Władysława Kościelskiego. W skład trybunału sądzącego wchodził przewodniczący Oskar Kamiński oraz wotanci Tadeusz Simiński i Władysław Sobiech. Oskarżał wiceprokurator dr. Kastelik, bronił adw. Jerzy Kwasieborski z Poznania.
Podłożem zajścia były stosunki, jakie łączyły Władysława Kościelskiego z p. Nawarską. Poznał on ją w 1919 r. w Poznaniu i z biegiem czasu węzły przyjaźni stawały się coraz bliższe i trwalsze. Przez szereg lat, utrzymując ze sobą stosunki, żyli w wielkiej harmonji, przyczem panna Nawarska często przebywała w Sepnie. Dopiero po 16 latach poczęły się wkradać w to harmonijne pożycie spory i niesnaski. P. Kościelski zainteresował się młodszą nieco osobą. 28 czerwca 1934 r. w majątku Sepnie doszło do dramatu. P. Nawarska z odległości 5 metrów strzeliła dwukrotnie z browninga w kierunku Kościelskiego. Kule chybiły. Pannę Nawarską postawiono w stan oskarżenia. Oskarżona na rozprawie do winy się nie przyznała, twierdząc, że chciała tylko p. Kościelskiego nastraszyć. P. Kościelski ze swej strony nie zaprzecza, że łączyły go dość bliskie stosunki z oskarżoną i że w końcu chciał się jej z Sepna pozbyć. Sąd przesłuchał 4 świadków z pośród domowników Sepna. Wysłuchał też ciekawych wywodów obrońcy Kwasieborskiego, który, kreśląc podłoże psychiczne całej sprawy, żądał najłagodniejszego wymiaru kary dla swej klientki.
Sąd wymierzył p. Nawarskiej karę 9 miesięcy więzienia z zawieszeniem na 3 lata.

OPRACOWANIE: ŁUKASZ DOMAGAŁA

Materiały pochodzą z "Kuriera Poznańskiego". Zachowano pisownię oryginalną.

Złożyli egzamin dojrzałości

To było nie lada wydarzenie, zwłaszcza w tamtych czasach, gdy nie każdy mógł liczyć na wykształcenie. Może gdzieś w pamięci zachowały się te nazwiska?

W Państwowej Szkole Budowniczej w Lesznie złożyli w dniach 24 i 25 stycznia egzamin dojrzałości: J. Borowicz, L. Czarnecki, W, Chudy, A. Godlewski, B. Ilanzelko, J. Kolany, J. Karolczuk, F. Lemański, J Lezoch, E. Łukasiewicz, B. Oczko, R. Pisarczyk, St. Rzeźniczak, P. Ratyjski, Sworowski, St. Szwon, M. Starnicki, M. Strantz.

Szajka złodziejaszków skazana

Połasili się na cudze zwierzęta:

Za kradzież 2 świń na szkodę gospodarza Sierpowskiego z Dłoni, pow. rawicki. sąd grodzki w Rawiczu skazał Jana Wielebińskiego i Józefa Paprzyckiego ze Smolic na 6 miesięcy więzienia. Zygmunta i Piotra Szafraniaków z Pasierbów, pow. gostyński. i Fr. Giezka z Bartoszewic, pow. rawicki. sąd skazał na 2 miesiące aresztu. Nareszcie zlikwidowano niebezpieczną szajkę złodziejską.

REKLAMA

Leszno zza kierownicy

Przemierzając Leszno, najczęściej wybieram rower. Nie mam problemu z zaparkowaniem jednośladu, nie zagrażają mi korki. Sytuacja zmienia się, kiedy pojazd na czterech kółkach wygląda jak z bajki. Taka podróż to pasja. W drogę!

Z czym kojarzy Wam się Londyn? Bez względu na odpowiedź, jedną z jego wizytówek są środki lokomocji. Słynne metro, czerwone autobusy czy czarne taksówki należą do najpopularniejszych symboli stolicy zjednoczonego królestwa.

A wiecie, że londyńska taksówka jeździ po leszczyńskich ulicach i jest pierwszym takim pojazdem w Polsce? Wyjątkowy jest nie tylko wygląd auta, ale i to, czego nie widać z zewnątrz.

- Samochód wyposażony jest w najnowocześniejszy silnik hybrydowy, który można ładować z gniazdka. Na ekologicznym silniku może przejechać do 130 km – opowiada Leszek Talaga, właściciel taksówki. - *Dostosowana jest do osób niepełnosprawnych i nie ma konieczności zsiadania z wózka. Dzięki specjalnej platformie możliwy jest wjazd, a wewnątrz znajdują się pasy mocujące, które zapewniają bezpieczeństwo podczas jazdy.*

Jest także możliwość ładowania telefonu z gniazdka, płatności kartą, a przede wszystkim wygoda korzystania z przestronnego wnętrza. Posiada przegrodę pomiędzy pasażerami a kierowcą. Gwarantuje ona nie tylko bezpieczeństwo prowadzącemu, ale także podróżnym, co obecnie jest niezwykle ważne. Auto wyróżnia też taki fakt, że pojazd produkowany jest z przeznaczeniem na taksówkę.

Auto wywołuje uśmiech nie tylko u pasażerów.

- *Każdy samochód rejestrowany jako taksówka musi przejść przegląd. Pracownicy stacji diagnostycznej byli mile zaskoczeni* – mówi z uśmiechem. - *Pozytywnie zareagowali także pozostali koledzy świadczący usługi na postoju przy Placu Metziga.*

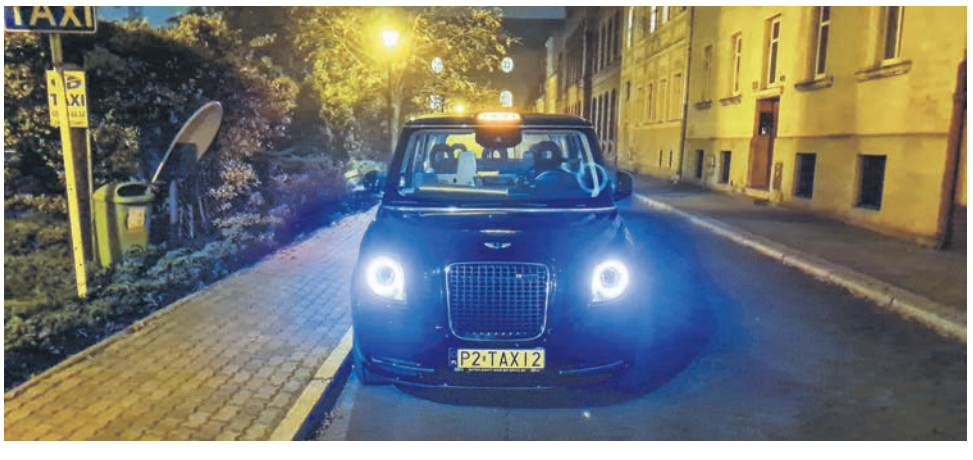

Brytyjska, a właściwie londyńska jest nie tylko taksówka, ale i kaszkiet, jaki ma na sobie właściciel auta.

- *A to nie wszystko. W sezonie wiosenno-letnim planuję zakładać koszulki, które dodatkowo będą utożsamiać się z wykonywaną pracą.*

Motoryzacja w życiu Leszka Talagi od zawsze stanowiła ważne miejsce. Ukończył szkołę, zdobywając zawód kierowcy mechanika. Pracę jako taksówkarz rozpoczął w drugiej połowie lat 70.

- *Postój znajdował się wówczas na wysokości ulicy Słowiańskiej, która była przejezdna, bez popularnego dziś deptaku. Później postój przeniesiony został na Plac Metziga, ale znajdował się po stronie przeciwnej obecnej lokalizacji* – wspomina.

***

Replika modelu Ford Buick z 1920 r. powstała na zamówienie. Tego typu pojazdy najczęściej trafiały na rynek brytyjski lub czeski. Jeden z nich możemy podziwiać na leszczyńskich ulicach.

- *Z dumą i radością prowadzę pojazd z herbem i logo miasta Leszna. Auto wzbudza zainteresowanie mieszkańców* – mówi Krzysztof Kubiak. - *Kolor samochodu dopasowany został do elewacji ratusza.*

Ford regularnie przemierza przestrzeń miejską. Krzysztof, jako wolontariusz, uczestniczy w ogromnej ilości wydarzeń, jakie odbywają się w Lesznie.

W ostatnim czasie, wspólnie z prezydentem Łukaszem Borowiakiem, rozwoził paczki bożonarodzeniowe.

- *Auto wykorzystywane jest także przy okazji imprez firmowych czy rodzinnych, wydarzeń plenerowych i festynów, a także podczas wycieczek po Lesznie i okolicy. Cieszy się powodzeniem podczas sesji ślubnych, wieczorów panieńskich czy kawalerskich. Nie odmówię, jeśli ktoś zechce wykorzystać auto... podczas uroczystego rozwodu* – dodaje z uśmiechem Kubiak.

Krzysztof Kubiak znany jest nie tylko z poczucia humoru, ale także celnych i pionierskich pomysłów. Jest inicjatorem powołania kapeli podwórkowej. Nie przypadkowo o tym wspominam, ponieważ Ford Buick ma służyć kapeli i wozić muzyków na koncerty, jeśli tylko sytuacja na to pozwoli.

Jak wygląda kwestia prowadzenia takiego pojazdu?

- *Obok wstecznego posiada jeszcze dwa biegi. Lusterka są mniejsze aniżeli w dzisiejszych samochodach. Wycieraczki uruchamiane są ręcznie. Podobnie migacze: należy je cofać, same nie wracają. Auto nie generuje dużego hałasu, silnik jest ekonomiczny. Klakson wydaje charakterystyczny sygnał, który przywołuje klimat lat 20-tych. Jazda Fordem daje mnóstwo przyjemności. A największą radością jest uśmiech i zadowolenie mieszkańców Leszna i okolicy* – podsumowuje Krzysztof Kubiak.

TEKST: MATEUSZ GOŁEMBKA

REKLAMA

LESPIN - Zasłużony dla Miasta Leszna

- Ważnych momentów w 70-letniej historii naszej firmy nie brakowało. W trudnym okresie transformacji inwestowaliśmy w park maszynowy. W 1997 zdecydowaliśmy o zmianie formy organizacyjno-prawnej ze spółdzielni na spółkę prawa handlowego, a w 2010 podjęliśmy się budowy nowego zakładu. Rokrocznie stawiamy czoła kolejnym wyzwaniom i zmianom zachodzącym dookoła. Walczymy o byt firmy i dobro naszych pracowników, póki co z powodzeniem – mówi Sebastian Nowak, Dyrektor Naczelny Lespin Sp. z o.o. Firmie, która w tym roku świętuje 70-lecie przyznano tytuł „Zasłużony dla Miasta Leszna".

Lespin jest jednym z najstarszych przedsiębiorstw działających w Lesznie. Jako Spółdzielnia Inwalidów powstał zaraz po wojnie, staraniem garstki inwalidów wojennych pragnących pracować na swoim i utrzymywać swoje rodziny.

- *Wśród inicjatorów powstania tego typu zakładów byli panowie Karol Mańka, Józef Baranowski, Józef Stachowiak, Stanisław Sosień, Ignacy Lewandowski i wielu innych. Uruchomili je niejako dla siebie, swoich bliskich i kolegów, czyli dla osób, które miały znaleźć zatrudnienie niezależnie od swojej niepełnosprawności – wspomni po 70-latach Sebastian Nowak. - Początek marce LESPIN dała* ***Spółdzielnia Pracy „Dozór i Mienia", zarejestrowana 12 stycznia 1951 roku, której podstawowym obszarem działania było strzeżenie osób i mienia. Spółdzielnia dała początek firmie, która przez kolejne dekady stała się istotnym elementem gospodarczego krajobrazu regionu leszczyńskiego, zatrudniając w szczytowym okresie ponad 1700 osób.***

W latach 50-tych i 60-tych Spółdzielnia skupiała się przede wszystkim na rozwoju działalności ochroniarskiej związanej z szeroko pojętym dozorem mienia. W kolejnych latach podjęto próby uruchomienia produkcji na tzw. zamówienia rządowe. A potem przyszedł przełomowy rok 1989 niosący ze sobą wyzwania, ale i możliwości. Przedstawiciele Spółdzielni dobrze je wykorzystali. Inwestycje w park maszynowy na dobre pozwoliły rozszerzyć produkcję dziewiarską. Szyto piżamy, podomki, płaszcze kąpielowe, bieliznę osobistą oraz odzież sportową. W 1993 roku zakupiono specjalistyczną linię do produkcji krawatów. Szyto je na zlecenie czołowych europejskich marek. Nowoczesne maszyny prężnie na siebie pracowały. Dość powiedzieć, że w latach 90-tych produkowano rocznie niemal milion krawatów.

Kolejne duże zmiany przyniósł rok 1997. Spółdzielnia została wówczas przekształcona w spółkę prawa handlowego. Od tego momentu prowadzono działalność pod nazwą Lespin Sp. z o.o. Poczyniono inwestycje, które otworzyły firmie drogę do współpracy z czołowym europejskim producentem ortez ortopedycznych oraz elementów osprzętu rehabilitacyjnego.

A potem nastały lata, w których mechanizmy wsparcia i ochrony ze strony państwa dla firm takich jak Lespin były sukcesywnie redukowane. Zmiany warunków ich funkcjonowania były nie tylko niekorzystne, ale i dynamiczne.

Sebastian Nowak: - *Gdybym miał podsumować w kilku słowach ostatnich kilkanaście lat naszej działalności, to powiedziałbym, iż był to czas, w którym nieustannie mierzyliśmy się z nowymi wyzwaniami i problemami. Niemniej niekorzystne zmiany wzmagały w nas determinację i dodatkową motywację do pracy. Niejednokrotnie wymagały podejmowania trudnych decyzji i przełamywania wewnętrznych ograniczeń, a przede wszystkim podejmowania strategicznych decyzji o nowych inwestycjach. W obliczu zmieniającego się otoczenia gospodarczego i postępu technologicznego na bieżąco dostosowywaliśmy skalę prowadzenia naszej działalności, a także szukaliśmy i korzystaliśmy z nowych możliwości rozwoju.*

W efekcie w ostatnich latach sporo się działo. Spółka zainwestowała w sektorze nieruchomości: w 2015 roku uruchomiła pralnię przemysłową, w 2016 oddała do użytku pierwszy z planowanych nowoczesnych biurowców pod wynajem, a w 2020 kolejny (dzięki temu Spółka Lespin stała się największym w Lesznie dostawcą biur na wynajem). W międzyczasie rozwinięto specjalistyczną produkcję w zakresie sprzętu rehabilitacyjnego i zaawansowanych systemów EMS do inteligentnych treningów, a w ubiegłym roku wdrożono ultranowoczesny system zarządzania bezpieczeństwem obiektów klasy PSIM+ oferujący najbardziej kompleksowy system bezpieczeństwa spośród dostępnych na rynku. Te osiągnięcia pozwoliły na umocnienie pozycji regionalnego lidera w obszarze usług ochrony mienia i osób.

Warto zaznaczyć, że Lespin - jako jedna z niewielu już firm w regionie - cały czas utrzymuje status Zakładu Pracy Chronionej, realizując tym samym misję zrównoważonego rozwoju. Obecnie zatrudnia około 500 osób,

W 2020 r. LESPIN wdrożył system WinGuard do zarządzania bezpieczeństwem obiektów, jeden z najbardziej technologicznie zaawansowanych systemów na świecie.

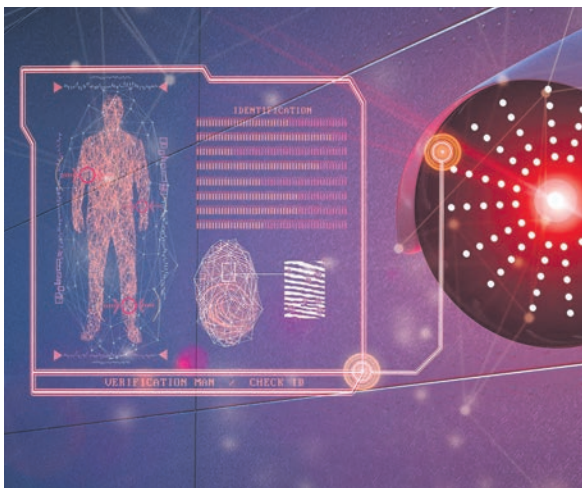

WinGuard umożliwia m.in. przeprowadzanie tu z użyciem kamer monitoringu wizyjnego, gentną analizę obrazu.

(16/2021)

70 lat marki Lespin!

z czego ponad połowa posiada status osoby niepełnosprawnej.

- Osoby te znalazły u nas odpowiednie warunki do pracy i rozwoju, a także atmosferę zachęcającą do aktywności zawodowej. Przykładamy dużą wagę do tego, aby sprostać ich potrzebom i oczekiwaniom. Miejsca pracy przystosowaliśmy do ich potrzeb, zlikwidowaliśmy bariery architektoniczne, zapewniamy opiekę medyczną i specjalistyczną, a rodzaj, tryb i czas pracy są dostosowane do niepełnosprawności. Poza tym finansujemy wydatki związane z zakupem leków czy opłacaniem usług rehabilitacyjnych,

Produkcja specjalistycznego sprzętu rehabilitacyjnego i zaawansowanych systemów EMS do inteligentnych treningów sportowych.

wirtualnych wideo obchodów całego obiek- tworzenie wirtualnych ogrodzeń oraz inteli-

w tym turnusów. Stwarzamy możliwość indywidualnych programów rehabilitacyjnych – wymienia S. Nowak. I dodaje: - Obiekty i pomieszczenia użytkowane przez Lespin odpowiadają przepisom BHP i w pełni uwzględniają potrzeby osób niepełnosprawnych.

Trudno uwierzyć, że firma o tak mocno ugruntowanej pozycji na rynku, zatrudniająca średniorocznie 600 pracowników, swoje początki miała w skromnym lokalu u zbiegu ulic Chrobrego i Wolności w Lesznie. Dzisiaj Lespin posiada nowoczesną bazę produkcyjno–usługową, współpracuje z firmami niemieckimi w zakresie produkcji osprzętu rehabilitacyjnego, produkuje różnego rodzaju ortezy ortopedyczne, wykorzystuje sprzęt elektroniczny do wykonywania usług ochrony, wykonuje inne usługi bytowe, a także realizuje produkcję w ramach tzw. eksportu uszlachetnionego. **Działalność Spółki skupia się na sześciu segmentach: usług ochrony mienia i osób, utrzymywania czystości, pralnictwa, produkcji specjalistycznej, pośrednictwa pracy oraz wynajmu powierzchni biurowych i usługowych.**

WinGuard to oprogramowanie renomowanej niemieckiej firmy Advancis. Partnerem technologicznym przedsięwzięcia jest leszczyńska firma C&C.

- Jesteśmy swego rodzaju fenomenem w skali kraju – podkreśla Sebastian Nowak. - Założone zaraz po wojnie Spółdzielnie Inwalidów, które przetrwały do dnia dzisiejszego, zmieniały przez 70 minionych lat rodzaj produkcji i usług. My jesteśmy w tym aspekcie wyjątkiem – od początku zajmujemy się takimi usługami jak dozór mienia czy produkcja odzieży. W tym aspekcie jesteśmy niezmienni.

***

Lespin jest wzorowym przykładem przedsiębiorstwa nieustannie szukającego możliwości rozwoju i potrafiącego dostosować działalność do zmieniającego się otoczenia i warunków prawno-organizacyjnych. Ta elastyczność, idąca w parze z odwagą i trafnością podejmowanych decyzji, jest godna uznania. Ale na jeszcze większą pochwałę zasługuje fakt, że w Lespinie od zawsze na pierwszym miejscu stawiany był człowiek, bo – jak zaznacza Dyrektor Naczelny Lespin Sp. z o.o. Sebastian Nowak – Spółkę tworzą ludzie i to oni są najważniejsi.

Wszystkie te aspekty powodują, że Lespin jest jednym z najwyraźniejszych punktów na gospodarczej mapie Leszna i regionu. Nie dziwi zatem fakt, że na mocy uchwały Rady Miejskiej Spółce przyznano honorowy tytuł „Zasłużony dla Miasta Leszna”.

Sebastian Nowak: *- Tytuł przyznany przez Samorząd to olbrzymie wyróżnienie dla naszej firmy. To wyraz uznania dla tysięcy oddanych, lojalnych i zaangażowanych pracowników, którzy przez ponad siedem kolejnych dekad tworzyli tę firmę, a także dla menedżerów, którzy przez te wszystkie lata brali na siebie odpowiedzialność zarządzania. 70 lat to piękny jubileusz. Pomimo dojrzałego wieku mamy wiele pomysłów na przyszłość, a pomimo trudnego czasu pod znakiem pandemii jesteśmy pełni entuzjazmu. Chcemy kontynuować wieloletnią strategię rozwoju i szukać rozwiązań, które będą stabilizować naszą działalność usługową i jednocześnie pozwolą na rozwój nowych działalności. Historia pokazuje, że cechuje nas duża łatwość dywersyfikowania działalności, wchodzenia w nowe sektory produkcji czy usług. Zamierzamy tę umiejętność nadal wykorzystywać.*

Zamów online z dostawą (również w ofercie SMART)

Zapachnij profesjonalizmem!

25,80 zł

Elegancki pachnący notes A5
mięta, espresso, wanilia...

20,80 zł

Kubek podróżny z karabińczykiem
pojemność: 280 ml

Nie spinaj się i odepnij pragnienie!

25,90 zł

Skórzane etui na klucze / brelok
2 kolory do wyboru

Prośba do Niej i do Niego: nie zgub!

Wozimy się na zakupach!

64,90 zł

Wygodna pojemna torba na zakupy
na kółkach

Nie bądź worek. Pakuj jak należy!

40,90 zł

Worki wielorazowe na owoce i warzywa
zestaw 8 sztuk

14,80 zł

Pacynka pluszowa na rękę
6 rodzajów

Spacynkuj dziecku dzień.

9,90 zł

Worek / plecak na sznurkach
3 rodzaje

W żłobku, przedszkolu i szkole dobrze mieć plecy.

Klasycznie i z klasą.

35,90 zł

Notes z ekoskóry w stylu retro
wewnątrz 2 notesy

Segreguj tylko tam, gdzie segregować należy.

29,90 zł

3 mocne ekotorby do segregacji odpadów
Wymiary: 42 x 29 x 29 cm

45,90 zł

Drewniany przybornik na biurko z zegarem
zegar jest obracany

Czy w biurze, czy zdalnie...

29,00 zł

Stojąca lampa typu push zasilana bateriami
4 kolory do wyboru

I wszystko jasne.

Przyciąga nie tylko wzrok.

20,90 zł

Elegancki magnetyczny notes A5 z ekoskóry
z długopisem

693 549 699
biuro@mtlmedia.pl
www.mtlmedia.pl

mtlmedia.pl/allegro

Wszystkie produkty dostępne od ręki!

18,80 zł
Etui na karty kredytowe z zabezpieczeniem RFID
mieści 6 kart

Potwornie skuteczne, a przy tym takie skromne...

Świeże = smaczne.

9,40 zł
Worek na pieczywo bawełniany
30 cm x 42 cm

Dźwigaj na swoich barkach, chyba że wolisz inaczej.

149,90 zł
2 w 1: torba / plecak na laptopa
17"

2,90 zł
Ołówek dziecięcy ze zwierzątkami
mix wzorów

Spisz się w oczach dziecka.

4,90 zł
Pokrowiec na siodełko rowerowe z powłoką
4 kolory do wyboru

Swoje trzeba odsiedzieć.

Rozgrzej zimę.

25,00 zł
Termofor zimowy ze sweterkiem
2 kolory do wyboru

Coby nie uleciało...

35,90 zł
Bambusowe pudełko na herbatę
4 przegrody

5,90 zł
Brelok do kluczy KONICZYNKA
na szczęście ;-)

Mawiają, że szczęściu trzeba pomagać.

4,80 zł
Piłka "Zośka" do żonglowania
5 kolorów do wyboru

Szalona Zośka pozna przystojniaka.

Nie puszczaj farby.

28,50 zł
Zestaw do malowania i rysowania
2 wzory do wyboru

Na zdrowie!

29,90 zł
Kubek 330 ml ze sweterkiem
3 wzory do wyboru

30,00 zł
Koc polarowy z motywem zimowym
2 kolory do wyboru

Milusio.

SUPER SPRZEDAWCA

"100% kupujących poleciło tego sprzedawcę"

MTL MEDIA

Łączy nas zamiłowanie do rozrywki

Równe koszule w hawajskie kwiaty, charyzmatyczny frontman, ruch sceniczny zainspirowany Bruno Marsem, a do tego talent do wprowadzania publiczności w wakacyjny klimat umiejętnie dobranymi utworami. Bardzo możliwe, że słyszeliście ich już na leszczyńskiej ulicy. Bo to właśnie na niej pisze się historia zespołu „Wakacyjni".

W skład formacji wchodzi pięciu chłopaków, którzy poznali się przed laty grając razem w Orkiestrze Dętej Miasta Leszna. Zbyszek Woźniak niczym serce zespołu wystukuje rytm na perkusji i trzyma w ryzach tempo utworów. Dariusz Woźniak z gitary wydobywa mięsiste basy, które wprowadzają w drgania wszystkie szyby w pobliżu. Robert Misiak, dzięki swojemu wesołemu podrygiwaniu na scenie, rozrusza każdą publiczność. Na klasycznej gitarze wygrywa wysublimowane akordy, które są miłe także dla dziecięcych uszu. Z tenorowego saksofonu Jędrzeja Kaczmarka ulatują dźwięki, obok których nie da się przejść obojętnie. Zespół dopełnia mózg operacji - wokalista, trębacz i manager w jednym, czyli Arkadiusz Kaczmarek. Te same nazwiska członków zespołu nie są zbiegiem okoliczności, lecz dowodem na łączące ich więzi. Dwa duety braci wprowadzają do zespołu rodzinną atmosferę.

- Poza przyjaźnią, wzajemnym szacunkiem i wspólnymi wspomnieniami łączy nas także zamiłowanie do muzyki rozrywkowej. To chyba najbardziej wdzięczny rodzaj muzyki, jaki można grać, ponieważ daje radość i przywołuje na myśl same dobre chwile. W naszej ekipie wszyscy są szczęśliwymi ludźmi i taką energią chcemy się właśnie dzielić z innymi - mówi Arkadiusz Kaczmarek.

Od dwóch lat bawią leszczyńską publiczność podczas rozmaitych wydarzeń organizowanych w naszym mieście. Grali między innymi podczas ulicznego

— REKLAMA

festiwalu LUFA oraz na muzycznych czwartkach w ogródku letnim Pastrami Summer. Od kilku lat przez cały grudzień tworzą świąteczną atmosferę kolędując na deptaku, a niedawno także pod Galerią Leszno. W wakacje występowali w okolicznych miejscowościach letniskowych, takich jak Sława czy Boszkowo. Jednak początki całego konceptu sięgają roku 2016. Muzycy wpadli wtedy na pomysł, by pojechać w wakacje nad morze, a pobyt tam sfinansować z pieniędzy, które zarobią dając uliczne koncerty. Plan się powiódł, a nadmorskie wyjazdy stały się coroczną tradycją. Jak nie trudno się domyślić, z tą historią łączy się też powstanie nazwy zespołu „Wakacyjni".

Coraz częstsze występy i pozytywny odbiór publiczności przyczyniły się do tego, że artyści zaczęli myśleć o formacji nie tylko w kategoriach hobby, ale i sposobu na życie. Zaproszenie zespołu do wzięcia udziału w koncercie online z okazji obchodów Dni Leszna utwierdziło ich w przekonaniu, że to dobry kierunek, a także dodało im skrzydeł i pewności siebie.

- *Poczuliśmy się zauważeni i docenieni. Ta impreza jest najbardziej prestiżowym muzycznym wydarzeniem w Lesznie. Paradoksalnie pomogła nam trochę pandemia, ponieważ to ona zmusiła organizatorów do zmiany koncepcji i przeniesienia świętowania do sieci. Zorganizowanie koncertu w oparciu jedynie o lokalnych muzyków dało nam szansę zostać częścią tego projektu. Teraz naszym celem jest zasłużyć na zaproszenie do wzięcia udziału w tym wydarzeniu w normalnych warunkach, czyli na żywo na stadionie, dla publiczności* - mówi Arkadiusz Kaczmarek.

W grudniu zeszłego roku „Wakacyjni" wypuścili do sprzedaży dwie płyty: jedną z kolędami, drugą z coverami utworów, które najbardziej kojarzą im się z wakacyjnym luzem i swobodą. Sprzedali satysfakcjonującą część nakładu, a zarobione dzięki temu pieniądze chcą przeznaczyć na dalszy rozwój zespołu.

- *Kolejny poważny krok to wynajęcie sali do prób, ponieważ do tej pory ćwiczyliśmy w warunkach domowych. Profesjonalnie urządzone wnętrze ma nam posłużyć również jako sceneria do filmów, które będziemy publikować na naszym kanale „WAKACYJNI" na YouTube. W planach mamy także ruszyć ze sklepem internetowym, za którego pośrednictwem będzie można nabywać nasze płyty i gadżety związane z zespołem. Na wiosnę mamy zaplanowane tournée po okolicznych miejscowościach* - zaznacza Arek.

Mimo że najbardziej lubią tę rozrywkową stronę muzyki, to mają także większe ambicje muzyczne. Zdają sobie sprawę, że aby spełnić jedno ze swoich muzycznych marzeń, czyli zagrać na dużym festiwalu pokroju Woodstocku (obecnie: Pol'and'Rock Festival), muszą zrobić coś więcej, niż coverować znane przeboje. Muzyczne wykształcenie oraz bogate doświadczenie estradowo-eventowe (chłopacy należeli wcześniej do różnych zespołów muzycznych) są solidnym fundamentem do wypłynięcia na głębszą wodę.

- *W lutym będziemy nagrywać teledysk do naszego pierwszego autorskiego utworu. Mamy nadzieję, że ta piosenka będzie dla nas przepustką do pokazania się szerszej publiczności. W naszej muzycznej strefie marzeń jest zaistnieć w znanych rozgłośniach radiowych. Mamy mnóstwo energii i motywacji, a to wszystko dzięki naszym fanom, których bardzo serdecznie pozdrawiamy. Korzystając z okazji, zapraszamy do odwiedzenia nas na portalach społecznościowych, takich jak Facebook, czy Instagram. Znajdziecie nas wpisując „wakacyjniband". Oczywiście, jak każdy zespół, chcemy zawojować świat, a pomysłów jak to zrobić mamy co najmniej kilka* – kończy z dużym uśmiechem Arkadiusz Kaczmarek

TEKST: MAGDALENA WOŹNA
ZDJĘCIA: FACEBOOK/WAKACYJNIBAND

REKLAMA

Zostaw swój 1% w Lesznie

Początek roku jest czasem, kiedy wszyscy składamy deklaracje podatkowe. Jest to również wspaniała okazja do tego, aby pomóc innym – na przykład przekazując swój 1% organizacjom pozarządowym prężnie działającym w Lesznie! Działacze liczą na Wasze wsparcie, szczególnie, że trudne czasy nastały również dla nich.

- Nikt na tym nie traci, a niejeden zyskuje, również ofiarodawca – zachęca Anna Szymańska, Pełnomocnik Prezydenta Miasta Leszna ds. Współpracy z Organizacjami Pozarządowymi. - Z prawno-podatkowego punktu widzenia 1% to pieniądze przekazywane państwu, które i tak podatnik „musi oddać", dlaczego więc nie zostawić ich „u siebie"? Środki uzyskane z 1% przyczyniają się do organizowanych w mieście imprez kulturalnych, sportowych, akcji charytatywnych, a także nierzadko z tych pieniędzy kupowane są pomoce naukowe dla szkół, dofinansowywane rehabilitacje dla dzieci, dorosłych i seniorów.

Leszczyńskie organizacje pozarządowe uprawnione do korzystania z odpisu 1% podatku aktywnie działają w obszarach zdrowia, kultury i sportu, przeciwdziałają bezrobociu, a także dbają o poprawę bezpieczeństwa publicznego. Wsparciem obejmują dzieci, seniorów, osoby niepełnosprawne i chorujące, a także osoby wykluczone społecznie. Pomagają w rozwijaniu zainteresowań, zarażają pasją i chęcią do działania, a także integrują lokalną społeczność.

- Wspierając leszczyńskie organizacje budujemy lokalną tożsamość, dajemy przykład aktywności i odpowiedzialności obywatelskiej. Możliwość przekazania 1% należnego podatku to z jednej strony forma zaangażowania się w sprawy Leszna, z drugiej podziękowania organizacjom za ich działalność – tłumaczy Anna Szymańska. *- W wielu przypadkach 1% stanowi konkretne wsparcie finansowe, dzięki któremu organizacje mogą działać dalej.*

W toku jest kampania „Zostaw swój 1% w Lesznie" łącząca mieszkańców Leszna i lokalne organizacje. Wsparcie leszczyńskich OPP to niepodważalny wyraz lokalnej solidarności i odpowiedzialności za wspólnotę miasta. Ułatwienie dostępu do informacji o nich ma upowszechniać ich działalność oraz pomóc w świadomym i odpowiedzialnym podjęciu decyzji o przekazaniu swojego 1%. Ważne jest, by podatnik wiedział, którym organizacjom można przekazać 1%, czym się zajmują oraz miał świadomość, że ta cząstka podatku ma realny wpływ na rozwój działalności służącej miastu i jego mieszkańcom.

A. Szymańska: *- W tym roku uprawnionych do otrzymania 1% podatku jest 59 Organizacji Pożytku Publicznego, a więc wachlarz możliwości wsparcia trzeciego sektora jest szeroki. Dodam, że również emeryci i renciści rozliczani przez ZUS mogą bez trudności przekazać swój 1%. Muszą jedynie wypełnić deklarację PIT-OP, na której należy wskazać numer KRS wybranej organizacji.*

Jeżeli jeszcze się nie rozliczyłeś, nie zastanawiaj się ani chwili dużej i zostaw swój 1% podatku jednej z leszczyńskich organizacji pozarządowych. Przekazany 1% podatku z pewnością „zaprocentuje" w przyszłości.

Jeśli zastanawiasz się komu przekazać 1 % podatku, zapoznaj się z wykazem uprawnionych organizacji pożytku publicznego, który dostępny jest na stronie obok oraz na www.ngo.leszno.pl. Na wskazanej stronie internetowej dostępny jest również poradnik, w którym można znaleźć opis leszczyńskich organizacji pożytku publicznego uprawnionych do korzystania z 1% podatku dochodowego.

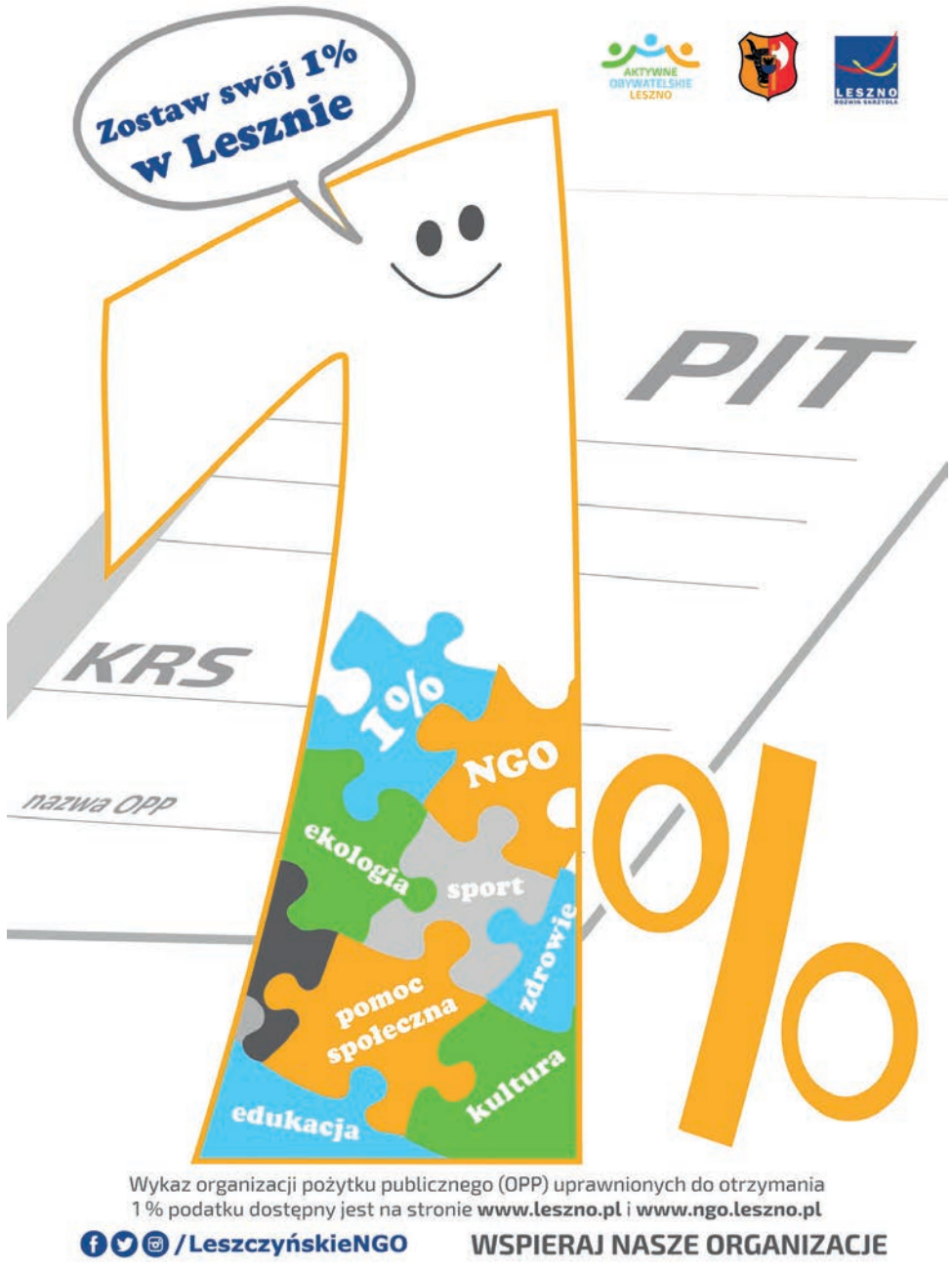

Uwaga!

Zanim wpiszemy numer KRS upewnijmy się, że wybrana przez nas organizacja znajduje się w wykazie OPP uprawnionych do otrzymania 1% podatku za 2020 rok. Może okazać się, że organizacja, którą wspieraliśmy od lat, w tym roku nie znalazła się w wykazie. Wówczas nie możemy jej przekazać 1%.

Szczegółowy wykaz OPP na stronie obok.

AKTYWNE OBYWATELSKIE LESZNO

LESZNO ROZWIŃ SKRZYDŁA

„Zostaw swój 1 % w Lesznie"
Wykaz organizacji pożytku publicznego uprawnionych do otrzymania 1% podatku dochodowego od osób fizycznych za rok 2020

1.	0000224658	CARITAS POZNAŃSKA, cel szczegółowy DOM DZIECKA IM. ŚWIĘTEJ RODZINY W LESZNIE
2.	0000277339	FUNDACJA CHORYCH NA ZESPÓŁ DANDY - WALKERA "PODAJ DALEJ"
3.	0000510810	FUNDACJA DELHAN UŚMIECH W BARWACH TĘCZY
4.	0000214614	FUNDACJA EDUKACYJNA PRO MUSICA
5.	0000399979	FUNDACJA JESIENNY UŚMIECH
6.	0000548026	FUNDACJA LONDON POLISH SOCIETY
7.	0000153535	FUNDACJA NA RZECZ ROZWOJU PAŃSTWOWEJ WYŻSZEJ SZKOŁY ZAWODOWEJ IM. JANA AMOSA KOMEŃSKIEGO W LESZNIE
8.	0000076552	FUNDACJA "ODZEW"
9.	0000133582	FUNDACJA ROZWOJU UROLOGII LESZCZYŃSKIEJ
10.	0000065247	INTEGRACYJNY KLUB SPORTOWY LESZNO, cel szczegółowy: IKS Leszno
11.	0000588215	KATOLICKA FUNDACJA "ROZRADUJ SIĘ W PANU"
12.	0000270261	KLUB PIŁKARSKI POLONIA 1912 LESZNO, cel szczegółowy: KP POLONIA 1912 LESZNO 6348
13.	0000420287	LESZCZYŃSKIE STOWARZYSZENIE ARTYSTYCZNE IM. FRYDERYKA CHOPINA
14.	0000034807	LESZCZYŃSKIE STOWARZYSZENIE "KLUB ABSTYNENTÓW" W LESZNIE
15.	0000248353	LESZCZYŃSKIE STOWARZYSZENIE RAZEM Z NAMI NA RZECZ DZIECI I MŁODZIEŻY Z NIEPEŁNOSPRAWNOŚCIĄ INTELEKTUALNĄ
16.	0000055194	LESZCZYŃSKIE STOWARZYSZENIE REHABILITACYJNE "AMAZONKA"
17.	0000031247	LIONS CLUB LESZNO 2000
18.	0000055622	MIEJSKI KLUB PŁYWACKI ASTROMAL-LESZNO
19.	0000028529	MKS REAL ASTROMAL LESZNO, cel szczegółowy: MKS REAL ASTROMAL
20.	0000074145	POLSKI ZWIĄZEK NIEWIDOMYCH, cel szczegółowy: Koło Leszno
21.	0000385915	POLSKIE STOWARZYSZENIE DIABETYKÓW ODDZIAŁ REJONOWY W LESZNIE
22.	0000309320	POLSKIE STOWARZYSZENIE NA RZECZ OSÓB Z NIEPEŁNOSPRAWNOŚCIĄ INTELEKTUALNĄ KOŁO W LESZNIE
23.	0000270261	PRZEDSZKOLE MIEJSKIE NR 5 W LESZNIE, cel szczegółowy PM 5 LESZNO 8755
24.	0000270261	PRZEDSZKOLE MIEJSKIE NR 6 W LESZNIE, cel szczegółowy PM 6 LESZNO 8487
25.	0000270261	PRZEDSZKOLE MIEJSKIE NR 7 W LESZNIE, cel szczegółowy PM 7 LESZNO 8108
26.	0000270261	PRZEDSZKOLE MIEJSKIE NR 8 W LESZNIE, cel szczegółowy: PM 8 LESZNO 8102
27.	0000270261	PRZEDSZKOLE MIEJSKIE NR 10 W LESZNIE, cel szczegółowy PM 10 LESZNO 6223
28.	0000270261	PRZEDSZKOLE MIEJSKIE NR 12 W LESZNIE, cel szczegółowy PM 12 LESZNO 6299
29.	0000270261	PRZEDSZKOLE MIEJSKIE NR 13 W LESZNIE, cel szczegółowy PM 13 LESZNO 6298
30.	0000270261	PRZEDSZKOLE MIEJSKIE NR 15 W LESZNIE, cel szczegółowy PM 15 LESZNO 8169
31.	0000270261	PRZEDSZKOLE MIEJSKIE NR 18 W LESZNIE, cel szczegółowy: PM 18 LESZNO 8060
32.	0000270261	PRZEDSZKOLE MIEJSKIE NR 19 W LESZNIE, cel szczegółowy PM 19 LESZNO 9039
33.	0000270261	PRZEDSZKOLE MIEJSKIE NR 21 Z ODDZIAŁAMI INTEGRACYJNYMI I ODDZIAŁAMI SPECJALNYMI W LESZNIE, cel szczegółowy: PM 21 LESZNO 8044
34.	0000103857	POLSKI ZWIĄZEK GŁUCHYCH, cel szczegółowy: Koło Terenowe w Lesznie
35.	0000270261	RADA RODZICÓW PRZY SZKOLE PODSTAWOWEJ NR 1 IM. MARII KONOPNICKIEJ W LESZNIE, cel szczegółowy SP NR 1 LESZNO 2011
36.	0000024646	RUCH TRZEŹWOŚCIOWY W LESZNIE
37.	0000078144	STOWARZYSZENIE CHORYCH NA CHOROBY REUMATYCZNE
38.	0000118937	STOWARZYSZENIE ECHO
39.	0000614310	STOWARZYSZENIE KATOLICKIE SENIORÓW IM. JANA PAWŁA II
40.	0000348075	STOWARZYSZENIE "KOLORY"
41.	0000379351	STOWARZYSZENIE KULTURY FIZYCZNEJ "ŻYCIE JEST PIĘKNE"
42.	0000034219	STOWARZYSZENIE LESZCZYŃSKI BANK ŻYWNOŚCI
43.	0000578402	STOWARZYSZENIE NA RZECZ OSÓB NIEPEŁNOSPRAWNYCH "NASZ DOM - NASZ ŚWIAT"
44.	0000296593	STOWARZYSZENIE OFICERÓW REZERWY 69 LESZCZYŃSKIEGO PUŁKU PRZECIWLOTNICZEGO IM. GEN. DYW. STEFANA ROWECKIEGO "GROTA" I GARNIZONU LESZNO
45.	0000056976	STOWARZYSZENIE "PRZYJACIEL SZKOŁY" W LESZNIE
46.	0000306349	STOWARZYSZENIE PRZYJACIÓŁ I LICEUM OGÓLNOKSZTAŁCĄCEGO W LESZNIE
47.	0000266321	STOWARZYSZENIE PRZYJACIÓŁ HARCERSTWA HUFCA ZHP LESZNO
48.	0000330978	STOWARZYSZENIE PRZYJACIÓŁ LESZCZYŃSKIEJ SZKOŁY ROLNICZO - BUDOWLANEJ
49.	0000219986	STOWARZYSZENIE PRZYJACIÓŁ PAŃSTWOWEJ SZKOŁY MUZYCZNEJ I I II STOPNIA IM. ROMANA MACIEJEWSKIEGO W LESZNIE
50.	0000270261	STOWARZYSZENIE SPORTOWE AKADEMIA PIŁKI NOŻNEJ "MŁODA POLONIA ASTROMAL", cel szczegółowy: MŁODA POLONIA 1041
51.	0000270261	STOWARZYSZENIE SPORTOWE CRC LESZNO, cel szczegółowy KLUB CRC LESZNO 8241
52..	0000427837	STOWARZYSZENIE WYGRAJ SIEBIE
53.	0000270261	SZKOŁA PODSTAWOWA NR 12 IM. GEN. STEFANA GROTA ROWECKIEGO, cel szczegółowy SP NR 12 LESZNO 2054
54.	0000044643	TERENOWY KOMITET OCHRONY PRAW DZIECKA W LESZNIE
55.	0000213545	TOWARZYSTWO PRZYJACIÓŁ II LICEUM OGÓLNOKSZTAŁCĄCEGO IM. MIKOŁAJA KOPERNIKA W LESZNIE
56.	0000299087	TOWARZYSTWO PRZYJACIÓŁ ZESPOŁU SZKÓŁ NR 4 W LESZNIE
57.	0000197334	UCZNIOWSKI KLUB SPORTOWY "ACHILLES" LESZNO, cel szczegółowy: UCZNIOWSKI KLUB SPORTOWY "ACHILLES" LESZNO
58.	0000270261	UCZNIOWSKI KLUB SPORTOWY FOOTBALL ACADEMY LESZNO, cel szczegółowy: FOOTBALL ACADEMY LESZNO 8920
59.	0000270261	UCZNIOWSKI KLUB SPORTOWY "JEDYNKA" PRZY SP NR 1 W LESZNIE, cel szczegółowy: UKS JEDYNKA LESZNO 4290

*Lista OPP opracowana została w oparciu o wykaz opublikowany na stronie www.niw.gov.pl – zaktualizowany w dniu 19 stycznia 2021 roku.

www.ngo.leszno.pl

/LeszczyńskieNGO

HERMES

Hermes Sp. z o.o. z siedzibą we Włoszakowicach, producent wód i napojów, poszukuje Pracowników na stanowisko:

OPERATOR WÓZKA WIDŁOWEGO-MAGAZYNIER

Do zadań osoby zatrudnionej na ww stanowisku będzie należało:

- Odbiór towaru z linii produkcyjnej
- Załadunek towaru na samochody dostawcze

Czego oczekujemy:

- Doświadczenia w pracy na podobnym stanowisku
- Ukończonego kursu kierowców wózków widłowych UDT
- Gotowości do pracy zmianowej - trzy zmiany

OFERUJEMY:

- Stabilne zatrudnienie w firmie o ugruntowanej pozycji na rynku
- Wynagrodzenie adekwatne do posiadanych umiejętności i zaangażowania
- Niekorporacyjną kulturę pracy
- Możliwość rozwoju zawodowego poprzez dostęp do kursów i szkoleń

ZAPEWNIAMY DOWÓZ DLA PRACOWNIKÓW NA TRASACH

LESZNO>WŁOSZAKOWICE ORAZ ŚMIGIEL>WŁOSZAKOWICE

Zainteresowanych Kandydatów/ki prosimy o przesyłanie swoich aplikacji na adres: **rekrutacja@hermes-amita.com.pl**

W tytule wiadomości prosimy o wpisanie nazwy stanowiska, na które składana jest aplikacja.

HERMES

Hermes Sp. z o.o. z siedzibą we Włoszakowicach, producent wód i napojów, poszukuje Pracowników na stanowiska:

OPERATOR MASZYN

Do zadań osoby zatrudnionej na ww stanowisku będzie należało:

- Praca przy obsłudze maszyn i urządzeń produkcyjnych

Czego oczekujemy:

- Gotowości do pracy zmianowej - trzy zmiany
- Mile widziane doświadczenie w pracy na produkcji

PRACOWNIK DZIAŁU UTRZYMANIA RUCHU (ELEKTRYK/ELEKTROMECHANIK/AUTOMATYK)

Do zadań osoby zatrudnionej na ww stanowisku będzie należało:

- Zapewnianie utrzymania ciągłości i sprawności maszyn produkcyjnych - diagnozowanie, ocena i usuwanie usterek
- Prowadzenie prac konserwacyjno-remontowych

Czego oczekujemy:

- Wykształcenia technicznego, specjalizacja: mechatronika, automatyka, elektronika
- Praktycznej znajomości urządzeń automatyki przemysłowej
- Mile widziane uprawnienia SEP

TECHNOLOG ŻYWNOŚCI / KONTROLER JAKOŚCI

Do zadań osoby zatrudnionej na ww stanowisku będzie należało:

- Nadzór przebiegu procesów technologicznych
- Kontrola i nadzór nad jakością produktu

Czego oczekujemy:

- Gotowości do pracy w systemie zmianowym - trzy zmiany
- Dodatkowym atutem będzie doświadczenie w pracy na podobnym stanowisku w branży spożywczej

OFERUJEMY:

- Stabilne zatrudnienie w firmie o ugruntowanej pozycji na rynku
- Wynagrodzenie adekwatne do posiadanych umiejętności i zaangażowania
- Niekorporacyjną kulturę pracy
- Możliwość rozwoju zawodowego poprzez dostęp do kursów i szkoleń

ZAPEWNIAMY DOWÓZ DLA PRACOWNIKÓW NA TRASACH

LESZNO>WŁOSZAKOWICE ORAZ ŚMIGIEL>WŁOSZAKOWICE

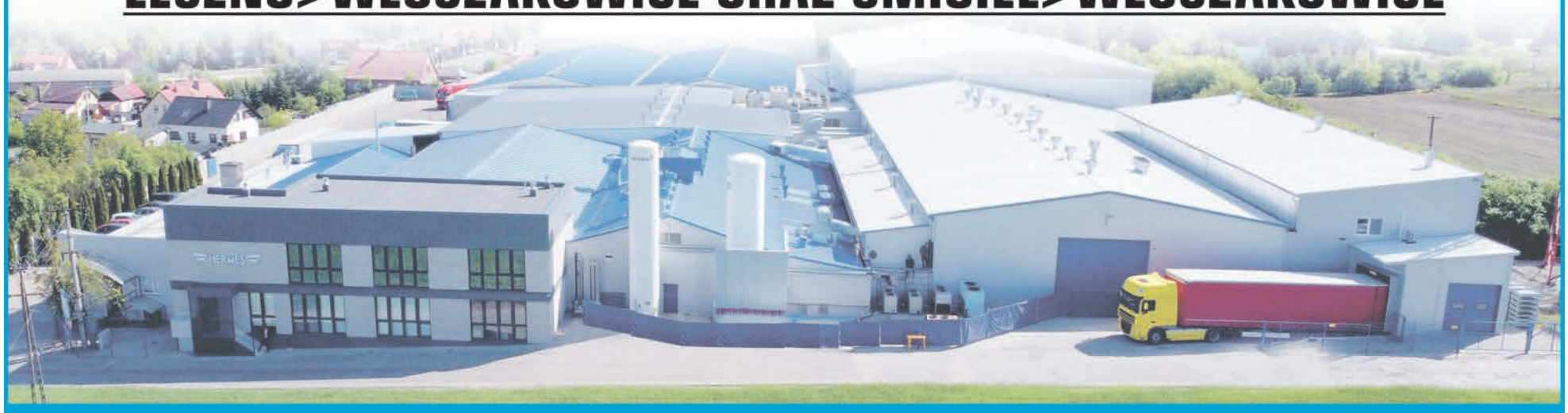

Zainteresowanych Kandydatów/ki prosimy o przesyłanie swoich aplikacji na adres: **rekrutacja@hermes-amita.com.pl**

W tytule wiadomości prosimy o wpisanie nazwy stanowiska, na które składana jest aplikacja.

Pracuj z nami!
Zatrudniamy!

Always precise WINKHAUS

Jesteśmy polską filią niemieckiego przedsiębiorstwa WINKHAUS, lidera rynku okuć do okien i drzwi oraz nowoczesnych systemów klucza i kontroli dostępu w Polsce i Europie. Jeżeli masz zdolności manualne i lubisz pracę w zgranym zespole, to dołącz do naszego

Działu Produkcji

Zatrudnimy Cię w oparciu o umowę o pracę i zapewnimy Ci:

- życzliwe, poparte konkretną pomocą, przyjęcie przez członków naszego zespołu,
- wynagrodzenie miesięczne odpowiednie do efektów pracy,
- wpływ na wysokość swojego wynagrodzenia,
- premie miesięczne, półroczne i nagrody,
- świąteczne dodatki finansowe,
- możliwość awansu,
- darmowe ubezpieczenie uprawniające do prywatnej opieki medycznej,
- możliwość korzystania z nisko oprocentowanych pożyczek z funduszu socjalnego.

Masz pytania?
Zadzwoń: tel. +48 65 5255700

ul. Przemysłowa 1, 64-130 Rydzyna
www.winkhaus.pl
e-mail: praca@winkhaus.pl

W CV prosimy o podpisanie klauzuli:
"Na podstawie art. 7 ust. 1 RODO oświadczam, iż wyrażam zgodę na przetwarzanie przez administratora, którym jest Winkhaus Polska Beteiligungs spółka z ograniczoną odpowiedzialnością sp.k., moich danych osobowych w celu przeprowadzenia procedury rekrutacji na stanowisko Monter. Powyższa zgoda została wyrażona dobrowolnie zgodnie z art. 4 pkt 11 RODO."

Rozwój, zmiany, nowe horyzonty...?

PRACODAWCO!

Jeżeli szukasz pracownika, koniecznie skorzystaj z mozliwości publikacji ogłoszenia na naszych łamach.

Z nami dotrzesz do tysięcy Czytelników, a wśród nich do szerokiego grona Twoich potencjalnych współpracowników.

Czytają nas w Lesznie i 10 okolicznych gminach!

leszczyniak@mtlmedia.pl
603 668 780
www.leszczyniak.pl

Leszczyniak

TB LOGISTICS

TB LOGISTICS Sp. z o.o. w Lesznie jest spółką wchodzącą w skład EURO-COMFORT GROUP światowego lidera w branży tekstylnej, producenta wysokogatunkowych wyrobów.

W związku z rozwojem centrum logistycznego poszukujemy osób na stanowisko:

MAGAZYNIER
OPERATOR WÓZKA WIDŁOWEGO

WYMAGANIA:
- umiejętność pracy w zespole
- dyspozycyjność (praca w systemie zmianowym)
- bardzo dobra organizacja pracy
- zdolności manualne, dokładność, rzetelność
- chęć rozwoju
- uprawnienia do obsługi wózka widłowego z UDT

OFERUJEMY:
- stabilne zatrudnienie na podstawie umowy o pracę
- wynagrodzenie adekwatne do kwalifikacji i wykonywanej pracy
- zaplecze socjalne oraz świadczenia z funduszu socjalnego
- bezpłatny dowóz pracowników z kierunków: Góra, Wschowa, Krobia, Bucz, Kościan, Borek, Krzywiń, Poniec, Gostyń, Śrem, Rawicz, Głogów
- dodatkowe ubezpieczenie dla pracowników i członków rodzin

Zainteresowane osoby spełniające kryteria prosimy o przesłanie CV na adres:

TB Logistics Sp. z o.o.
ul. Spółdzielcza 49, 64-100 Leszno
rekrutacja@tblogistics.pl
tel. 65 525 22 43 / 65 525 21 54

Obowiązek informacyjny Administratora Danych Osobowych:

Zgodnie z art. 13 pkt 1 i 2 Ogólnego rozporządzenia o ochronie danych osobowych z dnia 27 kwietnia 2016 r. (Dz. Urz. UE L 119 z 04.05.2016) informuję, iż:

1) administratorem Pani/Pana danych osobowych jest TB Logistics Sp. z o.o. z siedzibą przy ul. Spółdzielczej 49, 64-100 Leszno,

2) kontakt z Inspektorem Ochrony Danych - iod@tblogistics.pl,

3) Pani/Pana dane osobowe przetwarzane będą dla potrzeb aktualnej i przyszłych rekrutacji (jeśli wyrazili Państwo na to zgodę) - na podstawie Art. 6 ust. 1 lit. a) Ogólnego rozporządzenia o ochronie danych osobowych z dnia 27 kwietnia 2016 r. oraz Kodeksu Pracy z dnia 26 czerwca 1974 r.(więcej na www.tblogistics.pl)

Ludzkie emocje zawsze w centrum fotografii

- Kiedyś ktoś mądrze powiedział, że fotografia jest zapisem światła w czasie. Spodobało mi się to stwierdzenie, bo jest bardzo autentyczne i oddaje istotę rzeczy. Bo bez światła niczego nie da się narysować - to będzie opowieść o Krystianie Matysiaku zapisana w sześciu kadrach.

Kadr I | Małpka

Rok 1984 - PRL bardzo powoli kruszeje. On idzie do I Komunii Świętej. Prezenty w tamtych czasach są inne, niż będzie wręczać się dzieciom 35 lat później. Ale to od tego jednego prezentu zaczyna się w życiu Krystiana Matysiaka rewolucja, która wybuchnie na czas jakiś, a potem przygaśnie. Do jego rąk trafia Smiena, małoobrazkowy, podstawowy aparat fotograficzny radzieckiej produkcji. Po latach można by go porównać do tzw. "małpki", czyli sprzętu dla tak zwanego niewymagającego użytkownika. Ale dla Krystiana to jest pierwszy kontakt z fotografią, z czego skwapliwie korzysta.

- Nie miałem wtedy żadnej fotograficznej wiedzy, ale miałem wielki zapał do robienia zdjęć. Fotografowałem wszystkich - moich rówieśników, krajobrazy, znajomych i tak dalej. Jednak umieszczane w aparacie filmy 36-klatkowe szybko się kończyły - opowie po latach.

Czasami dostaje od rodziców, babci czy cioci parę groszy, kiedy indziej zbiera makulaturę albo do skupu zanosi puste butelki. W ten sposób zdobywa pieniądze na realizację swojej nowej pasji. Przeważnie te środki są niewystarczające, ale on stosuje pewien fortel, który znakomicie się sprawdza.

- Jak wiadomo, zrobienie zdjęć to była dopiero połowa drogi. Trzeba było jeszcze iść do fotolabu, żeby je wywołać. Oddawałem te zdjęcia do fotografa, ale o konieczności ich odbioru informowałam rodziców. Tyle że, aby oni mogli je odebrać, musieli zapłacić. Z perspektywy lat myślę sobie, że kiedy moja Smiena się zepsuła, rodzice w pewnym sensie odetchnęli z ulgą, chociaż nigdy nie dali tego poznać po sobie - zdradzi.

Przygoda z fotografią, choć intensywna, wypala się, ale - jak się okaże - nie wygasa zupełnie. Tli się przez jakiś czas niepostrzeżenie, obracając się w myśl o zawodzie fotografa.

Kadr II | Spotkanie z mistrzem

Życie pisze inny scenariusz i w latach dwutysięcznych Krystian Matysiak zawodowo zajmuje się informatyką - dziedziną życia, która zmienia rzeczywistość niemal na każdej płaszczyźnie. Na swojej drodze spotyka wtedy Ryszarda Lewińskiego, absolwenta Państwowej Wyższej Szkoły Filmowej, Teatralnej i Telewizyjnej w Łodzi. Zauważa jego zdjęcia i ogląda sprzęt fotograficzny. Jest nimi zafascynowany.

Krystian Matysiak.

Pasja, która zetlała po okresie PRL-u, znowu wybucha i płonie żywym ogniem.

- Stwierdziłem, że może to jest pora, aby wrócić do dawnego zajęcia - wyjawi K. Matysiak.

Ryszard Lewiński staje się jego mentorem, chociaż początki są trudne. Krystian na prośbę swojego mistrza przynosi 100 własnoręcznie wykonanych zdjęć.

- Z tej setki dobre były może dwie sztuki - powie.

Czuje się niczym wdeptany w ziemię, kiedy słyszy opinię o nich. Ale tak już jest, że każdy człowiek podchodzi do swoich wytworów emocjonalnie, traktując je jako część swojego ja. Po pierwszej lekcji wie, że popełnił błędy w kadrowaniu fotografii. Na kolejną przynosi już mniej zdjęć, ale wtedy dowiaduje się o błędach w kompozycji. Później Lewiński opowiada mu o niebagatelnej roli światła w tworzeniu plastyki zdjęcia.

Ma chwile zwątpienia. Myśli, żeby rzucić to wszystko, bo może jednak czegoś mu brakuje. Po latach dowie się, że jednak chwytał w lot uwagi Lewińskiego i że szło mu całkiem dobrze. Bo skoro sam już wiedział, gdzie popełniał błędy, które fotografie musiał odrzucić, a które

Lewińskiemu pokazać, to już dobry prognostyk na przyszłość.

Kadr III | Nim nadejdzie obraz

W latach dwutysięcznych, kiedy do fotografii powraca, kupuje pierwszą analogową lustrzankę. Wprawdzie na rynku są już aparaty cyfrowe, ale to dopiero początki rozwoju nowego sprzętu do rejestracji obrazu. Stary, dobry analog, pozwala odwzorowywać barwy z niespotykaną szczegółowością, czego brakuje jeszcze nowym cyfrowym aparatom dostępnym dla przeciętnego Kowalskiego w rozsądnej cenie. Dopiero po czterech latach od zakupu lustrzanki analogowej przechodzi na rozwiązania cyfrowe, które mocno się w tym czasie rozwinęły.

K. Matysiak wie, że to nie sprzęt robi zdjęcia, że to tylko sposób na zapis obrazu, który jest w głowie.

- Stoję na stanowisku, że wprawdzie można posiąść wiedzę z zakresu technicznych aspektów fotografii, ale trudno nauczyć się, kiedy nacisnąć spust migawki. Mam takie przemyślenia, że chcąc uzyskać pożądany kadr, trzeba zareagować ułamki sekund wcześniej, zanim on się jeszcze ujawni. Widząc wymarzony obraz i chcąc zrobić zdjęcie, jest już za późno - wyjaśni. - Kiedyś ktoś mądrze powiedział, że fotografia jest zapisem światła w czasie. Spodobało mi się to stwierdzenie, bo jest bardzo autentyczne i oddaje istotę rzeczy. Bo bez światła niczego nie da się narysować.

Kadr IV | Światło i cień

Rok 2021, siedzimy w mieszkaniu na leszczyńskim Przylesiu. Czas mija nam na rozmowach o fotografii. K. Matysiak opowiada, że od samego początku fotograficznej przygody w centrum jego zainteresowania znajduje się człowiek.

- Myślę, że to około 80 procent moich zdjęć. Lubuję się w fotografii reporterskiej, ale nie tyle w sensie pokazywania wydarzeń, ile ludzkich emocji. Zwykle robię zdjęcia z dużych odległości, pozostając niezauważonym. Dzięki temu mogę pokazać prawdziwe, a nie udawane emocje wymalowane na ludzkich twarzach - wyjaśnia.

Wdzięcznym tematem do fotografowania jest Przystanek Woodstock, na którym spotkać można tysiące młodych ludzi i całą paletę doznań. I chociaż to dynamiczna praca w tłumie, K. Matysiak nie stroni też od innego gatunku fotografii - aktu w jego klasycznej formie, koncentrującej się na urodzie kobiecego ciała.

- Uważam, że jest to jedna z najtrudniejszych form artystycznych, w której w całej rozciągłości ujawnia się rola światłocienia. Światłem można coś pokazać, a cieniem coś ukryć - objaśnia.

Ale akt jest trudny również z innego powodu. Między fotografującym a fotografowaną kobietą musi istnieć nić porozumienia. Nie będzie dobrych zdjęć bez poczucia bezpieczeństwa strony fotografowanej oraz bezgranicznego zaufania do twórcy kadrów. Chodzi przecież o pokazanie doskonałości nagiego ciała, a granica między artystycznym aktem a kiepskim porno jest niewielka.

Kadr V | Jak przed laty

Po latach K. Matysiak jest fotografem świadomym. Zdecydowanie nie gustuje w uwiecznianiu architektury - wyjątek stanowią jednak opuszczone budowle, np. kościoły i pałace. Chętnie za to zajmuje się fotografią kobiet, dzieci, rodzinną czy pejzażami. Próbował również makrofotografii oraz fotografii weselnej. W ostatnich latach z przyjemnością zapisuje w obrazach rekonstrukcje historyczne, które w pewnym sensie można potraktować jako fotografię reporterską.

- Celuję w wąskie kadry. Nie pokazuję tłumów, lecz konkretne sytuacje, które w bezpośredni sposób nawiązują do przedstawianych czasów - tłumaczy.

Może właśnie dlatego wykonane przez niego i odpowiednio przygotowane zdjęcia można pomylić z autentycznymi fotografiami sprzed lat. Ostatnio obrazy jego autorstwa przedstawiające rekonstrukcję historyczną w ramach "Operacji Poniec 2019" zajęły trzecie miejsce w kategorii "Wydarzenia" w 5. edycji Konkursu Fotograficznego o Nagrodę Marszałka Województwa Wielkopolskiego.

Kadr VI | Przyszłość

Pytam, czym obecnie jest dla niego fotografia: pasją, życiem, a może nałogiem?

- Chyba wszystkim naraz, ale przede wszystkim sądzę, że sposobem na zachowanie świata takim, jakim ja go widzę i jakim go pokazuję. To chyba coś, co pozostawię po sobie, swoista kapsuła czasu. Wciąż uważam też, że klasyczna fotografia papierowa jest najważniejsza. Sam wywołuję wybrane zdjęcia w postaci większych formatów, mam niesamowitą przyjemność z obcowania z takimi właśnie fotografiami - zauważa.

Pandemia koronawirusa zatrzymała świat i brakuje imprez, podczas których można uwieczniać ludzkie emocje.

- A chciałoby się już trochę pofotografować - kończy.

***

Zdjęcia Krystiana Matysiaka można oglądać na jego facebookowym profilu. Wystarczy wpisać w przeglądarkę FB hasło "Krystian Matysiak" lub wpisać adres: www.facebook.com/krystian.matysiak.1

TEKST: ŁUKASZ DOMAGAŁA
ZDJĘCIA: KRYSTIAN MATYSIAK

Co słychać w technologicznym światku?

Tym razem będzie o planach usuwania ładowarek z pudełek ze smartfonami i prawdopodobnych lokalizacjach sieci nowej generacji w Lesznie. Ale zaczynamy od rzeczy najważniejszej - od ułatwień dla pacjentów.

Teraz e-skierowania

Polska coraz bardziej cyfryzuje się w różnych obszarach, a od 8 stycznia dotyczy to opieki zdrowotnej w zakresie skierowań. Przypomnijmy, że już od jakiegoś czasu działają e-zwolnienia oraz e-recepty, co chwali sobie wielu pacjentów. Zwłaszcza elektroniczne recepty, które można realizować w aptekach na podstawie specjalnego kodu oraz numeru PESEL, stały się znacznym ułatwieniem dla wielu osób. Teraz do tych dwóch rozwiązań dołączyło e-skierowanie. Chcąc uzyskać skierowanie od specjalisty, nie trzeba jechać po jego odbiór do ośrodka zdrowia, lecz można je odczytać po zalogowaniu na konto pacjenta. Alternatywnie można je zrealizować dzięki kodowi, który zostanie wysłany na telefon komórkowy lub poprzez pocztę elektroniczną. Zapisy do specjalistów na podstawie elektronicznego skierowania można realizować telefonicznie, bo już nie trzeba nigdzie nosić papierowego dokumentu. E-skierowanie można otrzymać na wszystko za wyjątkiem leczenia uzdrowiskowego lub sanatoryjnego, szpitalnego leczenia psychiatrycznego, rehabilitacji czy programów lekowych. Więcej informacji na ten temat na stronie internetowej: pacjent.gov.pl

Co z tymi ładowarkami?

Najpierw było Apple, teraz Samsung oraz Xiaomi. Czy już niedługo będziemy dostawać coraz droższe smartfony bez ładowarek? To scenariusz, który staje się coraz bardziej realny. Producenci sprzętów elektronicznych brak ładowarek w zestawach tłumaczą ekologią - według nich to mniejsze zanieczyszczenie środowiska, a zresztą każdy ma w domu jakiś zasilacz po poprzednich sprzętach. Rzecz w tym, że ładowarki są coraz mocniejsze, a nasze urządzenia ładują się szybciej niż dawniej. Z szybkiego ładowania można skorzystać najczęściej posiadając tylko najnowszą ładowarkę. Morał z tego taki, że ekologia pójdzie w odstawkę, a producenci wymuszą na konsumentach wysupłanie dodatkowej kasy (kilkadziesiąt PLN-ów?) na lepszy zasilacz, żeby wszystko działało tak, jak należy. Zastanawiam się, co Państwo o tym myślą?

Informacja o skierowaniu elektronicznym

ID zbioru wersji	2.16.840.1.113883.3.4424.150224.2

00000000000000000051

100300604762812712630625824026681329245720 10

Informacja umożliwia realizację elektronicznego skierowania, nie zastępując jednak jego treści.
Wejdź na **pacjent.gov.pl** i poznaj szczegóły.

Kod dostępu	1234
Pacjent	Michał Kowalski
Wystawiono	8 stycznia 2021 r.
Wystawca	Wawrzyniec Nowak PRZYCHODNIA PODSTAWOWEJ OPIEKI ZDROWOTNEJ tel. 123 456 789 (rejestracja)
Nazwa	Dokument skierowania
Typ	Skierowanie na badanie lub leczenie
Specjalność	Poradnia kardiologiczna

Przykład e-skierowania.

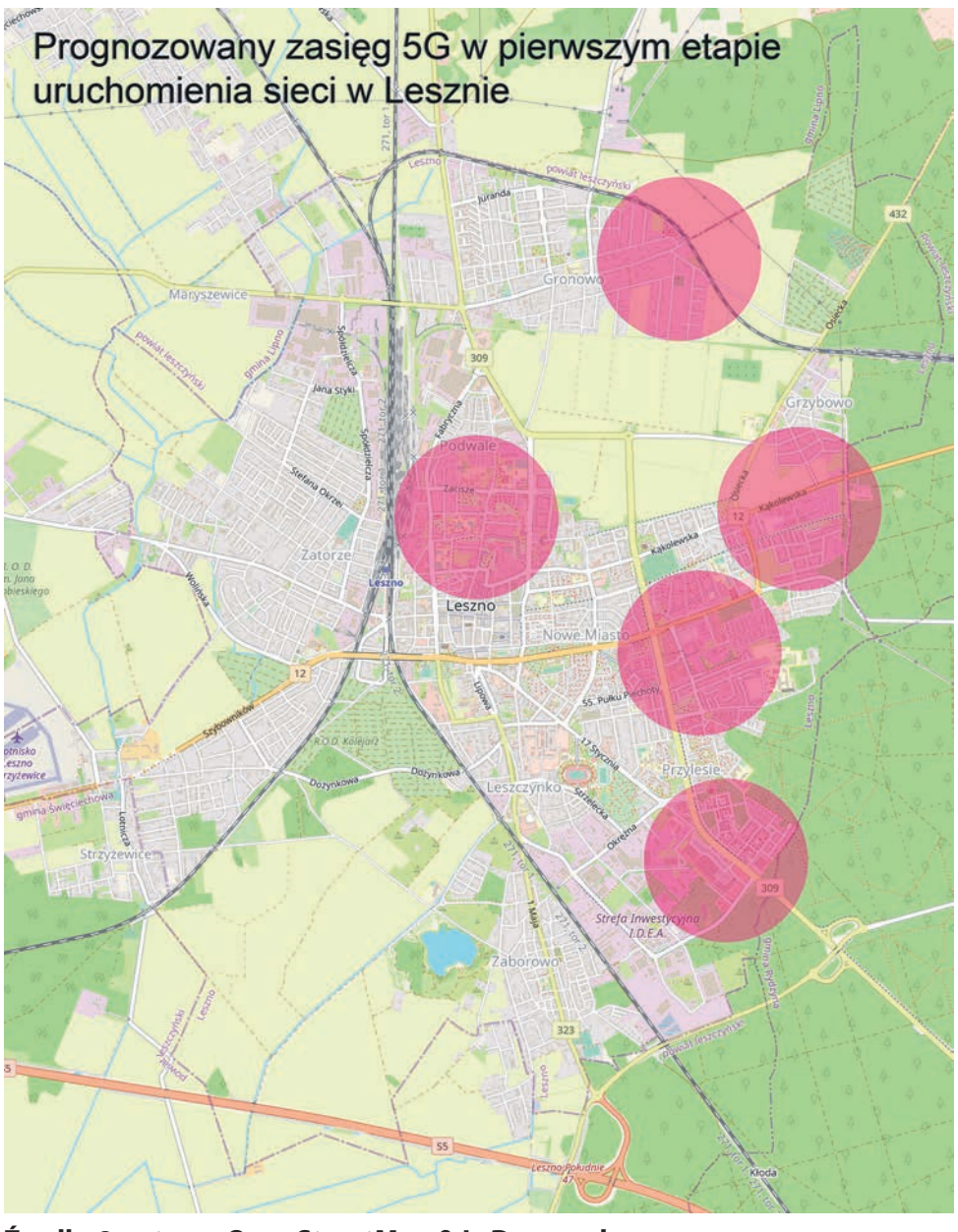

Źrodlo © autorzy OpenStreetMap & Ł. Domagała.

Czy z tych lokalizacji ruszy sieć 5G?

Interesujące dane przedstawił portal Poznań.GSM specjalizujący się w sieciach telefonii komórkowej. Z informacji dostępnych na stronie można wyprowadzić wnioski dotyczące pierwszych lokalizacji nadajników w nowej technologii. Sygnał w Lesznie miałby popłynąć najprawdopodobniej z rejonu hotelu "Perła", komina przy ul. Dekana, masztu przy ulicy Kąkolewskiej (wylot na Gostyń), masztu w Gronowie oraz z lokalizacji przy ul. Narutowicza. Należy jednak mieć na uwadze, że to wstępne przypuszczenia. Rozrysowaliśmy dla Was mapę z potencjalnymi lokalizacjami z (mocno) przybliżonym zasięgiem. Zgodnie z zapowiedziami 5G w Lesznie ruszy w tym roku, o czym już informowaliśmy na łamach "Leszczyniaka".

Teraz w Brennie i Wijewie

Jeśli jeszcze nie zauważyliście, to donoszę, że fioletowy operator, czyli sieć Play objął zasięgiem LTE Brenno i Wijewo. Dla korzystających oznacza to lepszą jakość rozmów oraz stabilniejsze działanie bezprzewodowego internetu.

Na morzu też rozmawiają

Na koniec ciekawostka prosto z Bałtyku. Sieć Orange udostępnia usługi na trzech wieżach wiertniczych położonych na morzu. Dzięki temu ludzie, którzy na nich pracują, mogą kontaktować się z rodzinami przez swoje telefony, zupełnie jak na lądzie. Jednak aby wszystko działało, jak trzeba, wieże wiertnicze trzeba było połączyć z lądem tak zwaną radiolinią, czyli wiązką sygnału radiowego zastępującą kabel. Wykorzystano do tego jeden z masztów położony na wzgórzu, przy czym zapewniając łączność na odcinku ląd - obiekty na morzu, trzeba było uwzględnić krzywiznę ziemi. Jak bardzo taka usługa była potrzebna, niech świadczy fakt, że z wież wiertniczych w 2020 roku rozmawiano przez prawie 6 milionów minut.

ŁUKASZ DOMAGAŁA

Magia i piękno na wyciągnięcie ręki

Przedstawiam nieco ukryte miasteczko. Jego rynek znajduje się na szczycie góry, a przystanek kolejowy u jej podnóża. Wysiadam. Widzę domy, a w zasadzie domki - są białe, zadbane oraz ciche. Zbliża się południe, mieszkańcy oraz tłumy turystów są na szczycie. A ja chwilę tu zostanę i w urokliwym kąciku napiję się kawy podziwiając przy tym bezkres błękitnego morza.

Jak tam trafić?

Nie zdradziłem najważniejszego. W tym miesiącu proponuję okolice Altea oraz Alicante w Hiszpanii. Nie jest to zbyt popularny cel turystów wybierających się na Półwysep Iberyjski. Właściwie nie wiadomo dlaczego. Alicante łączy w sobie skarby Madrytu, czyli zabytki oraz piękno hiszpańskich wysp w postaci długich i szerokich piaszczystych plaż. Ten region ma tylko jedną wadę. Mianowicie jest tu trochę drożej, niż w pozostałej części kraju.

Tuż obok miasta znajduje się międzynarodowe lotnisko Alicante-Elche. W zeszłym roku lądowały na nim samoloty z Poznania, Gdańska, Krakowa, Warszawy oraz Wrocławia. Obecnie loty zostały wstrzymane, ale być może zostaną przywrócone późną wiosną lub latem.

Prosto do malowniczej kamienicy

Z lotniska co kilka minut odjeżdża autobus (bilet kosztuje ok. 4 euro) do centrum. Przystanek znajduje się dokładnie naprzeciwko głównej promenady, nad samym morzem. Po krótkiej przerwie czas odwrócić się i skierować w stronę starego miasta. Jeśli nie zgubicie drogi, to dokładnie pięć minut później znajdziecie się przed wejściem do Pension Versalles (ul. Villavieja 3). To absolutnie nie jest kryptoreklama, jednak z całego serca polecam zatrzymać się właśnie tam. Standard hotelu nie jest wysoki, a w niektórych pokojach zdecydowanie przydałby się remont, ale… to najbardziej nastrojowe miejsce w całej Hiszpanii. Małe okienka, charakterystycznie pomalowane ściany oraz… właściwie zamknijcie oczy, wyobraźcie sobie Hiszpanię sto lat temu i gotowe. Oczywiście nie muszę dodawać, że hotel znajduje się wśród licznych restauracji i kawiarenek z lokalnymi pysznościami.

Najpierw Alicante

Tuż obok wspomnianego hotelu znajduje się zabytkowy kościół, a dokładnie naprzeciwko niego kawiarenka. Warto wybrać się na nabożeństwo lub chociaż jego końcówkę, aby uczestniczyć w dość niecodziennej procesji. Polega ona na uroczystym przejściu wszystkich parafian, proboszcza oraz organisty na kawę i ciastko. Po krótkim odpoczynku należy skierować się w górę uliczki (Alicante jest czasami dość strome), aby wkrótce później dotrzeć do Castillo de Santa Barbara. Jak nazwa wskazuje to twierdza znajdująca się na szczycie góry. Miejsce, które spodoba się każdemu. Warto zdecydować się na zwiedzanie z przewodnikiem, ponieważ pasję do historii stawiają na pierwszym miejscu. Poza tym

Calpe.

Altea - błękit i biel.

Hiszpańskie danie narodowe Paella.

Największy skarb Alicante to morze.

w Alicante znajduje się hala targowa, w której z łatwością kupicie wszystkie składniki potrzebne do przyrządzenia najpyszniejszej lokalnej potrawy - hiszpańskiej paelli.

To wszystko?!

Trochę was oszukałem, ponieważ wstęp nie dotyczy Alicante, lecz innego miasteczka, które znajduje się niedaleko naszej bazy noclegowej. Zrobiłem to jednak celowo, ponieważ najpiękniejsze atrakcje Alicante nie znajdują się w Alicante. We wstępie opisałem Altea, czyli malutką mieścinę, do której w łatwy sposób dojedziecie pociągiem. Nawiasem mówiąc, to kolejna atrakcja, czyli kolejka do Calpe. Niektórzy mówią na ten środek transportu tramwaj, inni metro (odcinek pod Alicante), a jeszcze inni pociąg. Najkorzystniej zaopatrzyć się w bilet na kilkanaście przejazdów. Pierwszym przystankiem będzie Altea, czyli jedno z najbardziej romantycznych miejsc Hiszpanii. Na rynku znajduje się istniejąca z pokolenia na pokolenie kawiarnia z lodami. Należy do zagorzałego kibica Delfino Pescara (tak - właściciel to Włoch), więc kibice innych włoskich klubów muszą bardzo uważać… Po powrocie na stację kolejową nie warto wracać do Alicante, lecz kontynuować podróż do Calpe. To ostatnia stacja, więc dalszą drogę trzeba pokonać autobusem (to dosłownie kilka minut). Calpe to bardzo charakterystyczna miejscowość, ponieważ jej ozdobą jest ogromna plaża, a tuż obok niej nietypowa, potężna skała. Widok zarówno z plaży, jak i z jej szczytu jest magiczny. Szczerze mówiąc nie wiem dlaczego Calpe i Altea nie są cudami świata. W Calpe przy okazji możecie spotkać masę luksusowych samochodów.

Powrót

Do Altea wyruszcie z samego rana, nawet o 6:00, aby później móc spędzić trochę więcej czasu w Calpe. Skoro jesteście nad morzem, to trzeba trochę popływać. W związku z tym proponuję rejs na wyspę Tabarca. To mała wysepka, która podzielona jest na dwie części. Po jednej stronie jest rezerwat przyrody z tysiącami roślin, mnóstwem ptaków oraz innych zwierząt. Każde głośne zachowanie jest surowo karane, więc gwarantuję odpoczynek. Pośrodku znajduje się plaża, a po drugiej stronie miasteczko. Od razu uprzedzam - nie ma zasięgu, WIFI (przynajmniej rok temu nie było), samochodów, a ilość elektroniki jest ograniczona do minimum. Mieszkają tam chyba najszczęśliwsi ludzie na świecie, choć nie jest ich wielu. Kilku z nich prowadzi malutkie hotele (maksymalnie trzy, cztery pokoje), ale niestety dość drogie. Niemniej po tej stronie wyspy mieści się restauracja z najpyszniejszą na świecie paella. Musicie ją spróbować. Poza tym wszystko inne jest idylliczne, urocze oraz spokojne. Jeśli zdecydujecie się zostać tu na jakiś czas, to mogę obiecać, że Wasze życie ulegnie zmianie. Natychmiast zapomnicie o wszelkich problemach, bo i w sumie kontakt z resztą świata będzie dość ograniczony. Na Tabarce kilka razy dziennie odpływa stateczek.

Dłuższe wakacje?

Z ręką na sercu mogę powiedzieć, że opisałem wyżej praktycznie wszystkie interesujące miejsca w Alicante oraz w pobliżu. Nie ma ich dużo, jednak charakteryzują się one czymś innym. To nie są miejsca, do których przyjeżdżamy, aby godzinę później je opuścić. Nie bez powodu Tabarca to najlepsze miejsce dla wszystkich przedsiębiorców, którzy z powodu pandemii popadli w kryzys i najchętniej chcieliby o wszystkim zapomnieć. Altea to nie tylko malownicza mieścina, lecz także najromantyczniejsze miejsce, do którego możecie zabrać swoją partnerkę lub partnera. Wreszcie Calpe nie jest przystankiem, lecz celem podróży. Te wszystkie miejsca można zwiedzić w trzy dni, ale można też w nich zostać na miesiąc i wrócić jako inny człowiek…

KAMIL DUDKA

REKLAMA

STUDIO PODŁÓG
Zaspokoimy nawet najbardziej wyszukany gust!
studio podłóg LVT

Profesjonalne doradztwo, montaż i najnowsze trendy!

STUDIO PODŁÓG - ul. 55 Pułku Piechoty 2 lok. 2, 64-100 Leszno 795 750 902
Godziny otwarcia - pon. - pt. 9.00 - 17.00 / sobota 9.00 - 13.00

Kontynuujemy nasz międzynarodowy cykl. Dzisiaj po hiszpańsku. Tłumaczenie tekstu zamieścimy na naszym profilu na Facebooku oraz Instagramie. Pod artykułem tradycyjnie kilka słówek, które warto zapamiętać.

Leszczyniak en español

El español no solo se habla en España, sino también en América del Sur, América Central, México y muchos otros países. Se puede aprender muy rápido y es hermoso y se asocia con las vacaciones. ¿Conclusión? ¡Vale la pena aprender! Pero primero, una conversación con Sebastián. Y al final, tradicionalmente, un pequeño glosario.

Kamil: ¿Cuál es tu nombre y de dónde eres? ¿Cuál es tu pasatiempo?
Sebastián: Me llamo Sebastián Ballester Alarcon (en España tenemos dos apellidos) y soy de Murcia. Mi pasatiempos son el deporte, sobretodo correr, y leer.

En las montañas

He participado en 3 maratones y estoy entrenando para un ultramaratón.

- ¿Por qué decidió unirse al CAT de la fundación?
- Decidí unirme a CAT porque necesitaba salir de España, probar cosas nuevas y me pareció una buena oportunidad. Además me ofrecía la oportunidad de viajar y conocer gente nueva.

- ¿Por qué exactamente Polonia?
- La verdad es que Polonia me eligió a mí ya que fueron ellos quienes me aceptaron. Sin embargo ya había estado en Polonia y es un país que me gustaba.

- ¿Cuáles son sus principales tareas en la fundación?
- Mis principales tareas son muy variadas: desde crear póster, enseñar español, crear actividades, etc. Sobre todo, yo personalmente trabajo más con la comunidad local.

- ¿Qué impresión te causó Leszno?
- Leszno me encanta. No es muy grande pero tiene de todo. En concreto me gusta que no haya mucho tráfico y que el bosque esté tan cerca. En mi opinión, si hubiera un río Leszno sería perfecto. A pesar de todo estoy muy contento. Ojalá el Covid se acabe pronto y podamos volver a la normalidad.

- Febrero es San Valentín. ¿Cómo celebran los españoles San Valentín?
- La verdad es que San Valentín en España es igual que en otros sitios, se regalan flores y bombones nada especial.

- Viajar a España ahora es muy difícil. Aun así, incluso puedes sentirte como en casa como en España. Por ejemplo, viendo películas en español. ¿Qué películas españolas recomendarías?
- Honestamente nunca me ha gustado mucho el cine español. Además, las películas en español son difíciles de entender sin conocer la cultura. Aún así, yo recomiendo "El hoyo" y "El laberinto del fauno". Algo que hacemos muy bien es el cine y series de comedia. Recomiendo la serie: Aquí no hay quien viva.

Antes de la fiesta...

La bandera de España

- ¿Y la cocina española? ¿Tu plato favorito?
- La cocina español es, en mi opinión, la mejor del mundo, es muy variada y rica. Una sola región de España tiene más platos que todo un país junto. A mi me gusta muchísimo "El cocido", "La olla gitana" y "el paparajote". Obviamente el vino y la cerveza de España son de alta calidad: sobre todo el vino Rioja y la cerveza Estrella de Levante.

- ¿Has probado algún plato de la cocina nacional polaca?
- Yo soy vegano, por tanto hay muchos platos que no he podido probar. Sin embargo, he probado Pierogis y zapiekanka veganos y me han gustado mucho. En la región de Silesia probé un postre típico de Navidad que una amiga preparó vegano para mí.

En las montañas

- ¿Qué es lo que más te sorprendió de Polonia?
- Me ha sorprendido mucho la gente, es amable y simpática. También me ha sorprendido , aunque para mal, que apenas se habla inglés. Me encanta también la naturaleza que hay alrededor de Polonia, me gustaría mucho visitar el parque nacional con los bisontes europeos. Con

Sebastián en la fundación CAT

suerte en verano iré a Gdańsk y bañarme en el báltico.

- Algún día volveremos a viajar, entonces, ¿qué lugares vale la pena visitar en España? Hasta ahora, ya he visitado Alicante y el País Vasco.

- En España, sin lugar a dudas, Canarias. Es el paraíso, yo viví 5 años y aún lo echo de menos. También para los que les guste la montaña, Galicia y Asturias. Por supuesto Murcia, pero en invierno, en verano hace mucho calor (40°c).

- ¿La situación más divertida que te pasó en Polonia?

- Fuimos a zakopane de visita. Una vez, mientras hacíamos senderismo decidí beber agua del deshielo. Fue un error porque acabé enfermo.

KAMIL DUDKA

SŁOWNICZEK!:

- **¡Hola!** - cześć!
- **muchas gracias** - bardzo dziękuję
- **hermoso** - piękny
- **¿Cómo estás?** - Jak się czujesz?
- **muy bien** - bardzo dobrze
- **también** - także, również
- **visitar** - odwiedzać
- **tener** - mieć
- **Polonia** - Polska
- **Me llamo…** - nazywam się…

Przepisy z początku XX wieku

ZUPY

(w oryginalnej pisowni; nadesłał Waldemar Hajnsz)

Zupa z grzybów czysta

Na 6 osób ugotować wypłukanych grzybów ze dwie garście, pokrajać w paseczki, posmażyć chwilę na maśle z cebulką, rozprowadzić rosołem lub wodą przegotowaną włoszczyzną, osolić, opieprzyć i zapalić jak zwykle, tj. zasmażyć masło z dwoma łyżkami mąki, rozprowadzić zupą. Dla lepszego koloru zafarbować karmelem i podać z grzankami z bułek w kostkę pokrajanemi.

Zupa z grzybów zabielana

Na 6 osób bierze się dwie garście suszonych grzybów i gotuje we wodzie z korzeniami. Osobno ugotować ¼ funta kaszy perłowej z masłem na gęsto, gdy miękka włożyć ją w zupę. Potem wziąć kwaśnej śmietany, rozbić z łyżką mąki pszennej, wlać w zupę i jeszcze raz zagotować, mieszając, żeby się nie przepaliła.

Zupa z piwa ciepła

Wziąć litr piwa zwyczajnego lub grodziskiego na połowę z wodą zmieszanego, zagotować z kawałkiem cynamonu, osobno rozbić 5 żółtek w słodkiej śmietanie lub mleku i wlać w gorącą zupę. Osłodzić podług smaku, troszkę osolić, przecedzić w wazę. Można wkrajać twardego twarogu w kosteczki, albo grzanki podać.

Zupa z czarnych jagód

Przebrać czysto 1,5 litra jagód, opłukać, nalać wodą aby się zamoczyły i rozgotować. Przecedzić przez sitko, skoro się ustoją zlać z wierzchu czysty sok, włożyć trochę cynamonu, ¼ funta (125 gram) cukru, ¼ litra czerwonego wina, razem zagotować, wlać do wazy i zanieść do piwnicy żeby wystygła. Jeżeli zupa za rzadka, można trochę kartoflanej mąki we wodzie rozmieszać, wlać w zupę, jeszcze raz zagotować. Do zupy tej daje się grzanki.

Zupa z ogórków kiszonych

Na sześć osób wziąć 4 ogórki kiszone, sosu od nich filiżankę i gotować pół godziny, osobno dwa ogórki ostrugać i pokrajać w plasterki we wazę, łupiny dołożyć do gotujących. Zupę zaprawić śmietaną z mąką albo mlekiem słodkiem. Dobre do niej kartofle tarte lub w talarki.

Zupa z wiśni

Funt (500 g) wiśni rozgotować, przefasować (przetrzeć przez durszlak lub sito), osłodzić podług smaku, zaprawić kwaśną śmietaną z mąką, potem wystudzić i podać zimną z kluskami pokrajanemi w paluszki, które muszą być także wystudzone.

Zupa z grochu

Wziąć wstawić rychło 1,5 kwaterek (375 ml) grochu, będzie jeszcze raz tyle po ugotowaniu, gdy miękki utrzeć dobrze, rozprowadzić gotującą wodą lub rosołem wygotowanym z kości, szynki lub peklówki, przetrzeć przez durszlak. Włożyć trochę majeranki, kawałek cebuli, osolić, zapalić słoninką z mąką (zasmażka), jeżeli postna masłem z mąką, jeszcze raz zagotować. We wazę wkrajać kawałki mięsa poodkrawane od kości. Można do tej zupy podać grzanki, także kapustę kiszoną.

Humor na lutowe dni

:-)

Pewna blondynka kupiła sobie w aptece podpaski. Chwilę po wyjściu zauważyła jednak, że opakowanie jest podobne, lecz rodzaj nie zgadza się z tymi, które zawsze stosuje. Wraca do apteki, pokazuje opakowanie i pyta:
- Czy może mi pan wymienić?
Młody farmaceuta, zaczerwieniony po uszy, odpowiada:
- Pani wybaczy, ale nigdy tego jeszcze nie robiłem.

:-)

Podczas przedstawienia w cyrku wybuchł pożar. Wszyscy biegają w panice, wołając: „Ratunku, pożar!". Tymczasem z boku stoi spokojnie jakiś facet i mówi:
- Jestem dyrektorem cyrku. Proszę zachować spokój, za chwilę wystąpi połykacz ognia!

:-)

Zocha mówi do swego męża:
- Ty, Józek, zostaliśmy zaproszeni na bal maskowy.
- Ja nie idę, nie mam się za co przebrać
- Po prostu nie pij tyle co zawsze. To wystarczy, aby nikt cię nie poznał.

:-)

Rozmawiają dwie ciężarne koleżanki:
- Zauważyłam, że w im bardziej zaawansowanej ciąży jestem, tym więcej kobiet się do mnie uśmiecha. Nie rozumiem dlaczego.
- Bo jesteś od nich grubsza.

:-)

W świecie komputerowego przetwarzania danych żadna awaria się nie kończy, ponieważ płynnie przechodzi w następną.

:-)

- Sąsiedzie! Dokupiłem sobie 10 hektarów pola!
- Wiem, wiem. Pański koń od rana szlocha…

:-)

Pewien mężczyzna odwiedza starego znajomego. Nagle przez pokój przebiega mały chłopczyk.
- Patent! - woła za nim gospodarz. - Zrób nam herbatę i przynieś jakieś ciastka!
- Patent? - dziwi się gość. - Cóż za niezwykłe imię! Skąd się wzięło?
Gospodarz wzdycha ciężko.
- Wysłałem córkę na kurs żeglarski i zobacz z czym wróciła…

:-)

- Misiu - mówi mąż do żony - zaprosiłem kolegę na kolację.
- Co? Czyś ty zwariował?! W domu jest bałagan, nie poszłam na zakupy, naczynia są brudne i nie zamierzam gotować kolacji! Poza tym jestem zła, boli mnie głowa i nie mam nastroju!
- Wiem.
- To po co zaprosiłeś kolegę na kolację?!
- Ponieważ biedaczek myśli o żeniaczce.

:-)

Ojciec rozmawia z dorosłym synem.
- Nie myśl, że nie szanuję twoich upodobań, ale zastanawia mnie, dlaczego przy twoim pokaźnym wzroście za każdym razem przyprowadzasz do domu same niskie dziewczyny?
- Oj tata! Staram się mieć na uwadze to co mi wpajałeś od dziecka.
- Cieszy mnie to bardzo, ale... o czym dokładnie mówisz?
- Żeby zawsze wybierać mniejsze zło!

:-)

Księżycowe odbicie srebrzyło się w jeziorze, a fale biły o brzeg równie mocno, jak fale namiętności, które porwały leżącą na plaży parę. Oboje zrobili przerwę na tyle długą, by młody człowiek wyszeptał:
- Kochanie, czy jestem twoim pierwszym kochankiem?
Jej ton głosu zdradzał coś więcej, niż irytację:
- Oczywiście, że tak! - odpowiedziała - I także najlepszym. Nie wiem dlaczego wy, mężczyźni, zawsze zadajecie te same śmieszne pytania!

:-)

Płyną kajakiem Kubuś Puchatek z Prosiaczkiem. Płyną, płyną... spokojnie machają wiosełkami... Nagle Kubuś Puchatek jak nie grzmotnie Prosiaczka przez łeb! Prosiaczek odwraca się przerażony i trzymając się za głowę pyta nieśmiało:
- A, a, aaa...ale za co? dlaczego?!
Na to Kubuś Puchatek:
- A, bo wy świnie zawsze coś knujecie!

Sudoku

łatwe

9			8	7			1	2
		8	1			7		
3		7	2					9
8		3			2	4		
		2		4	7	9		
		5	9			1		3
6					1	5		4
		1			3	6		
7	8			9	5			1

średnie

9				8		7		
1			2			3		
	4		9				8	2
2					1			3
		5		3		2		
4			8		9			5
3	5				6		7	
		1			2			6
		4		7				1

trudne

	9				8	7		
		1			2			3
			4				8	
	8		2	5		3		
	6				7		9	
		3			9		7	
	1				5			
4			3			6		
		7	9				4	

OSZ EDYTOR

Ośrodek Szkolenia Zawodowego „EDYTOR"

Waldemar Hajnsz, ul. Dekana 3B, 64-100 Leszno

organizuje następujące kursy:

- spawania elektrycznego, gazowego, w osłonie gazów aktywnych i nieaktywnych elektrodą topliwą i nietopliwą na podstawie Atestu Instytutu Spawalnictwa z Gliwic (uprawnienia europejskie wg. normy EN PN 287-1)
- BHP dla wszystkich grup zawodowych
- dla kierowców przewożących materiały niebezpieczne ADR na podstawie zezwolenia Marszałka Województwa Wielkopolskiego - podstawowe i specjalistyczne (cysterny)
- operatorów wózków jezdniowych podnośnikowych (widłowych)
- pedagogiczne dla instruktorów praktycznej nauki zawodu
- operatorów pił spalinowych do ścinki drzew
- palaczy c.o. typu "E" i "D"
- na uprawnienia elektroenergetyczne typu "E" i "D"
- obsługi podestów ruchomych (podnośniki koszowe)
- obsługi żurawi przeładunkowych HDS

NOWOŚĆ szkolenia operatorów maszyn budowlanych i drogowych (koparki, koparko- ładowarki, rusztowania budowlane montażowe metalowe, ładowarki, spycharki i inne)

Wszelkie informacje można uzyskać pod nr tel./fax 65 529 64 09, 510 237 155
e-mail: biuro@osz-leszno.pl www.osz-leszno.pl
lub bezpośrednio w siedzibie Ośrodka w Lesznie przy ul. Dekana 3B

Świat w pigułce

Uparty mnich

Ojciec Siergiej w czerwcu przejął kontrolę nad kobiecym klasztorem w Sriednieuralsku. Natychmiast ogłosił, że może się do niego przyłączyć każdy, kto jest gotów umierać za prawdziwą Rosją. Dodał także, że obecna pandemia to spisek Putina mający na celu zniszczenie religii prawosławnej. Co ciekawe, o. Siergiej został w drugiej połowie XX wieku skazany za morderstwo, ale podobno nawrócił się, dlatego ponownie mógł zostać duchownym. Mimo to wciąż głosił hasła rasistowskie oraz antysemickie, dlatego w połowie 2020 roku został wydalony ze stanu duchownego. Ostatecznie stracił również kontrolę nad klasztorem, gdy 28 grudnia został on odbity przez komandosów.

Jedna waluta

Kubański rząd zdecydował się na otwarcie rynku wewnętrznego na zagraniczne inwestycje i w związku z tym zrezygnował z jednej z walut. Dotychczas na Kubie w obiegu były dwa rodzaje pieniądza - peso kubańskie (CUP) oraz peso wymienialne (CUC). Z pierwszej korzystali Kubańczycy, natomiast druga przeznaczona była dla turystów. 1 stycznia 2021 roku usunięto z obrotu peso wymienialne (CUC), stąd każdy odwiedzający oraz inwestujący na Kubie będzie już mógł legalnie dokonywać transakcji w peso kubańskich. Kurs będzie stały w stosunku do dolara amerykańskiego i będzie wynosił 24 do 1, czyli za jednego dolara będzie można otrzymać 24 peso.

Nowelizacja prawa karnego

Prezydent Kasym-Żomart Tokajew podpisał dokument Międzynarodowego Paktu Praw Obywatelskich i Politycznych, który oznacza zniesienie kary śmierci w Kazachstanie. Od 2003 roku groziła ona wyłącznie za akty terroryzmu oraz popełnienie zbrodni wojennych. Na tej podstawie skazano w 2016 roku Rusłana Kulekbajewa, jednak ostatecznie egzekucja nie dojdzie już do skutku. Od 1990 r. w Kazachstanie wykonano łącznie 536 wyroków śmierci.

Obostrzenia dla palaczy

Od 1 stycznia 2021 roku na Litwie obowiązuje zakaz palenia papierosów w wielu miejscach publicznych. Lista jest długa i obejmuje również… prywatne balkony, tarasy oraz loggi, choć w tym przypadku istnieje wyjątek. Otóż zakaz obowiązuje dopiero wtedy, gdy zażąda tego choć jeden z mieszkańców bloku lub sąsiad. Palić nie można także w trakcie zawodów sportowych, imprez plenerowych, na przystankach, placach zabaw, w lokalach gastronomicznych oraz wszędzie tam, gdzie dym mógłby docierać do innych ludzi.

Tragiczne selfie

W grudniową niedzielę doszło na Ukrainie do dwóch podobnych, tragicznych w skutkach wypadków. Jeden miał miejsce we Lwowie. 15-latka uczestniczyła w sesji zdjęciowej, podczas której pozowała na starym wagonie kolejowym. W pewnym momencie straciła równowagę i dotknęła linię wysokiego napięcia. Niestety dziewczyny nie udało się uratować. Tego samego dnia w miejscowości Równe nieco starsza nastolatka chciała zrobić sobie selfie na szczycie wieżowca, ale również ona straciła równowagę i z dużej wysokości spadła na chodnik.

Nielegalna kapusta

Rosyjski sąd rejonowy w Orenburgu zakazał publikowania ogłoszenia o sprzedaży kapusty pekińskiej z Polski na jednym z portali rolniczych Agrobook.ru. Sędzia podzielił obawy prokuratury, że takie działanie bezsprzecznie zagraża interesom oraz bezpieczeństwu Federacji Rosyjskiej. Wprawdzie ogłoszenie opublikowano w 2013 roku i już dawno zostało usunięte, ale sprawiedliwość w Rosji jest najwyraźniej cierpliwa.

Problemy Donalda Trumpa

Były już prezydent USA nie ma ostatnio dobrej passy. Nastroju z pewnością nie poprawi mu decyzja irackiego sądu, który wydał wobec niego… nakaz aresztowania. Jest to związane z rzekomym udziałem w zabójstwie generałów Kasema Sulejmaniego oraz Abu Mahdiego al-Muhandisa. W razie, gdyby nie udało się aresztować Trumpa, iracki sąd ma wydać wyrok zaoczny, nałożyć grzywnę oraz zarządzić konfiskatę majątku.

Gwiazda ministerstwa

Pewnego dnia pracownik sortowni odpadów w obwodzie uljanowskim w Rosji usłyszał dziwne dźwięki wydobywające się z worka na śmieci. Natychmiast otworzył go, a tam… znalazł małego kota. Mruczuś okazał się tak uroczy, że został natychmiast przygarnięty przez lokalną minister środowiska, a następnie… mianowany wiceministrem resortu. Pracownik otrzymał list z gratulacjami, premię oraz nagrody rzeczowe.

Dodatkowe wsparcie

Rosyjskie ministerstwo spraw zagranicznych podjęło decyzję o wysłaniu dodatkowych 300 instruktorów wojskowych do Republiki Środkowoafrykańskiej. Działanie to ma zapobiec destabilizacji kraju oraz uratować mieszkańców przed widmem wojny domowej. Żołnierze mają przeprowadzać szkolenia lokalnego wojska, ale także ochraniać rosyjskie przedsiębiorstwa zajmujące się wydobyciem złota oraz diamentów.

Skok do wody

Prezydent Brazylii, Jair Bolsonaro, rozpoczął nowy rok w dość nietypowy sposób, bo od skoku z łodzi do wody. Nie byłoby w tym nic niezwykłego, gdyby nie fakt, że na plaży czekało na niego setki zwolenników śpiewających pieśni na jego cześć. Prezydent Bolsonaro za bardzo nie przejmuje się pandemią i zachęca Brazylijczyków, aby pracowali, uczyli się i wypoczywali. Jego zdaniem COVID-19 to tylko przejściowy wirus, który wkrótce sam zniknie, a wszelkie restrykcje nie mają za bardzo sensu.

Historyczna zmiana

Argentyński senat uchwalił ustawę legalizującą aborcję do 14. tygodnia ciąży. Akt prawny zakłada pełną refundację zabiegu, natomiast zgoda będzie wymagana tylko od kobiet i osób transpłciowych poniżej 16 roku życia. Od zgłoszenia chęci przerwania ciąży do jego dokonania nie może minąć więcej niż 10 dni, a lekarz powołujący się na klauzulę sumienia będzie musiał wskazać innego specjalistę, który dokona zabiegu.

Sroga ruzga

Peruwiańska policja od dłuższego czasu prowadziła obserwację domu, w którym mieli spotykać się członkowie gangu narkotykowego. Policjanci chcieli złapać wszystkich, a także przejąć pieniądze, dlatego ważne było to, aby akcję przeprowadzić z zaskoczenia. W tym celu wytypowano policjantów, których następnie przebrano za… świętych Mikołajów. Plan się udał - gdy tylko zaskoczeni przestępcy otworzyli drzwi, natychmiast zostali aresztowani.

Pechowe tweety

Rod Phillips to kanadyjski minister finansów w prowincji Ontario, który na początku 2021 roku musiał podać się do dymisji. Phillips od początku pandemii zachęcał wszystkich, aby w miarę możliwości zostawali w domu oraz unikali kontaktów towarzyskich. Szczególnie zalecał przełożenie podróży. Najwyraźniej nie był szczery, ponieważ tuż przed świętami wybrał się w daleką podróż na Karaiby. Oburzenie wywołało jednak coś innego. Mianowicie Phillips w trakcie wypoczynku na wyspie St. Barts opublikował wcześniej przygotowane nagranie, w którym informował o aktualnych obostrzeniach oraz zachęcał do samoizolacji. W kilku innych tweetach stwierdził, że tegoroczne święta wymagają nadzwyczajnych wyrzeczeń. Pech chciał, że dziennikarze niemal natychmiast dowiedzieli się, że Rod Phillips nie jest do końca szczery…

Nadzwyczaj surowa kara

Aktywność na Twitterze nie skończyła się dobrze również dla Algierczyka Walida Kehida. Walid to zwolennik opozycyjnego ruchu protestacyjnego Hirak, który żąda ustąpienia aktualnego prezydenta Abdelmadjida Tebboune. Jest także bardzo aktywnym internautą oraz twórcą wielu memów, które dyskredytowały rządy obecnego przywódcy Algierii. Właśnie za to został na początku 2021 roku skazany na trzy lata pozbawienia wolności.

Oświadczyny grozy

Pewien 27-letni mężczyzna postanowił zaskoczyć swoją partnerkę. Zaprosił ją na wycieczkę górską, celem oświadczenia się na samym szczycie jednej z gór. 32-latka przyjęła oświadczyny, a dosłownie sekundę później przewróciła się i spadła z góry. Pokonała 220 metrów. Natychmiast na pomoc rzucił się jej narzeczony, jednak zrobił to tak niefortunnie, że również i on się przewrócił i spadł na skalną półkę. Wkrótce oboje zostali uratowani przez górskich ratowników.

Tragedia w Burkina Faso

Państwo Islamskie nie upadło i wciąż jest aktywne w Afryce. Na początku roku do jednej z wiosek w Burkina Faso na motocyklach wjechało ponad 100 napastników, aby następnie z zimną krwią wymordować wszystkich mieszkańców. Dzień tragedii miał być dniem radości oraz demokracji, ponieważ tego samego dnia ogłoszono wyniki wyborów prezydenckich, które wygrał Mohamed Bazoum. Przyczyna ludobójstwa nie jest znana, jednak wskazuje się na rywalizację Państwa Islamskiego z Al-Kaidą. Niestety niewielu zauważa, że ISIS odradza się i każdego dnia staje się coraz silniejsze, ale tym razem nie w bogatych w ropę państwach, tylko w biednych, afrykańskich krajach.

KAMIL DUDKA

PIŁKA RĘCZNA

Z dużymi nadziejami na poprawę swojej sytuacji przystąpią do rundy rewanżowej pierwszoligowi szczypiorniści Realu Astromal Leszno. Przypomnijmy, że po 11 spotkaniach, z zaledwie 3 punktami na koncie, zajmują ostatnie miejsce w tabeli. Każde zwycięstwo będzie więc na wagę złota. W ostatnich tygodniach ciężko trenowali, rozegrali mecze towarzyskie, zaliczyli też udział w turnieju Wągrowcu. Ściskamy kciuki i czekamy na skuteczną walkę.

FUTSAL

Walczyli, ale tym razem nie wywalczyli. Piłkarze GI Malepszy Futsal Leszno po przerwie świąteczno-noworocznej zaliczyli mały falstart. Najpierw, na inaugurację rundy rewanżowej w Ekstraklasie, przegrali w meczu wyjazdowym z FC Reiter Toruń 5:3. Potem doznali kolejnej porażki, tym razem w 1/32 Pucharu Polski. W Lęborku, po zaciętym boju zwieńczonym dogrywką i rzutami karnymi, przegrali z tamtejszym Teamem Lębork 2:2 (4:2 w karnych). Tym samym leszczynianie odpadli z Pucharu Polski już w pierwszej rundzie rozgrywek. O styczniu zatem zapominamy i z niecierpliwością czekamy na kolejne mecze pełne emocji.

KOSZYKÓWKA KOBIET

W kratkę radzą sobie w 2021 roku zawodniczki Pompax Tęczy Leszno. Dwa zwycięstwa na własnym parkiecie (68:61 z Liderem Swarzędz i 61:55 z Enea AZS AJP II Gorzów Wielkopolski) oraz dwie porażki w meczach wyjazdowych (63:58 z Maximusem Kąty Wrocławskie i 59:44 z Wisłą CanPack Kraków) powodują, że podopieczne Krzysztofa Zajca utrzymały 4. miejsce w pierwszoligowej tabeli. Do zakończenia rundy zasadniczej pozostały trzy spotkania.

ŻUŻEL

Poznaliśmy planowaną datę rozegrania 71. Memoriału Alfreda Smoczyka. Impreza ma się odbyć w niedzielę, 28 marca. Przypomnijmy, że w poprzedniej edycji turnieju (która była jednocześnie finałem Indywidualnych Mistrzostw Polski na żużlu 2020) triumfował zawodnik Sparty Wrocław Maciej Janowski.

W wieku zaledwie 28 lat zmarł wychowanek Apatora Toruń, były żużlowiec rawickich Niedźwiadków Kamil Pulczyński. Odszedł niespodziewanie, we śnie. Z kolei w wieku 54 lat, po ciężkiej chorobie, zmarł znany sędzia żużlowy Wojciech Grodzki. Cześć Ich pamięci.

KOLARSTWO

Za nami 84. Mistrzostwa Polski w kolarstwie przełajowym zorganizowane we Włoszakowicach. Zawodnicy mierzyli się z bardzo wymagającą trasą. Jeśli chodzi o najważniejsze kategorie, w elicie mężczyzn triumfował Marek Konwa (wysoką 5. lokatę zajął Grzegorz Grabarek z klubu 64-sto Leszno), a w elicie kobiet najlepsza była Barbara Borowiecka.

KOSZYKÓWKA MĘŻCZYZN

Rycerze Rydzyna na czele grupy D II ligi mężczyzn. Podopieczni Jędrzeja Jankowiaka rozpoczęli 2021 rok od pięciu zwycięstw. W Rydzynie pokonali 89:81 Enea Basket Junior Poznań, 90:77 Dijo Polkąty Maximus Kąty Wrocławskie oraz 100:82 BC Swiss Krono, a w meczach wyjazdowych 73:84 KS Sudety Jelenia Góra oraz 81:100 Röben Gimbasket Wrocław. I to się nazywa mocne wejście w nowy rok!

REKLAMA

abakus BIURO RACHUNKOWE

- Kadry i płace
- Rachunkowość
- Pełna Księgowość; KPiR; Ryczałt
- Doradztwo podatkowe
- Przygotowanie umów spółek handlowych
- Przygotowanie i rejestracja:
  - spółek handlowych metodą tradycyjną
  - spółek handlowych przez system S24

abakuszus@poczta.onet.pl

tel./fax +48 65 529 37 36
tel. 504 261 651

Maria Jolanta Krzymińska

Początek mojej przygody z bieganiem…

…starty w zawodach rozpoczęły się w okresie letnim w 2016 roku. Moja córka brała udział w biegu „Wings for Life World Run". Zazdrościłam jej tej atmosfery, poziomu endorfin. Postanowiłam, że w kolejnej edycji nie będę biernym obserwatorem, a aktywnym uczestnikiem. Zanim zaczęłam biegać, uprawiałam nordic walking. Na pierwszy trening biegowy w lesie przy osiedlu Zamenhofa nie miałam nawet odpowiedniego stroju. Swój debiut zaliczyłam w zawodach „City Trial" w Poznaniu i ku własnemu zdumieniu zajęłam trzecie miejsce w swojej kategorii wiekowej.

Ulubione zawody…

…zawody, które mają w sobie to „coś". Wiele jest wspaniałych imprez biegowych. Do ulubionych z pewnością należy „Wings for Life World Run", podczas którego biegaczy goni samochodem Adam Małysz oraz „Bieg Kobiet". Miło wspominam także zawody w Murowanej Goślinie w sierpniu 2018 roku. Ostatni kilometr biegłam z grupą pacemakerów z Night Runners, którzy na mnie czekali i musieli dostosować się do mojego tempa. Otrzymałam mnóstwo braw, a byłam ostatnią osobą na mecie. Zabawna historia wydarzyła się także podczas biegu w Prusicach. Trasa składała się z dwóch pętli, a medal chciano mi zawiesić już podczas pierwszego mijania linii mety, ponieważ wbiegałam razem ze zwycięzcami biegu. Lubię także „Bieg śladami Bartka z Piekła" w Dominicach, a podczas „Biegu Pamięci Czerwca 1956" miałam okazję poznać panią Marię Pańczak, słynną Panią Parasolkę.

Babcie Biegają…

…pomysł pojawił się podczas powrotu z „Biegu Niepodległości" w Luboniu. Działały już grupy „Kobiety Biegają" czy „Mamy Biegają". Wraz z Haliną Dubiał żartowałyśmy, że założymy grupę „Babcie Biegają". Syn Halinki w tajemnicy zamówił koszulki z logo „Babcie Biegają" i tak się zaczęło. Pierwszy raz w koszulkach wystartowałyśmy w biegu „Nasza Dycha" w 2017 roku w Gostyniu. Stroje podczas zawodów wprowadzają dodatkowe pozytywne emocje. Pamiętam jak podczas „Biegu Policjanta" w Górze jeden z uczestników biegł w stroju więźnia.

Ulubione miejsce w Lesznie…

… las przy osiedlu Zamenhofa. Daje mi niesamowitą energię. Lubię także Plac Kościuszki, który kojarzy mi się z dzieciństwem. Mamy piękną starówkę z interesującymi uliczkami, a obecny wygląd ratusza jest najwspanialszy ze wszystkich, jakie pamiętam. Warte uwagi jest także lapidarium, Synagoga czy kościoły.

Mój piesek Baflo…

…jest fantastycznym kompanem spacerów. Potrafi przemierzyć sporo kilometrów.

W mojej pracy zawodowej…

…zajmowałam się księgowością. Dzięki temu dobrze poznałam dawne województwo leszczyńskie. Infrastruktura nie była wówczas tak rozwinięta i bywały spore trudności, aby dostać się do celu, a rozkład jazdy PKS był niezwykle gruby. W czasie Centralnych Dożynek w 1977 roku wykonywałam inwentaryzację w Czaczu. Na przystanku okazało się, że tego dnia nie pojedzie autobus powrotny. Na drodze ruch był bardzo mały. Po pewnym czasie przejeżdżało auto, którym jechał pracownik Urzędu Wojewódzkiego i to z nim wróciłam do Leszna.

Na propozycję spotkania i rozmowy do gazety skromnie odpowiedziała, że ma zupełnie zwyczajne życie. Jedno się zgadza. Jest osobą skromną, ale do tego ma cechy charakterystyczne dla super bohaterki. Takiej, która samodzielnie i bezpiecznie potrafi sprowadzić samolot pasażerski na ziemię. Kobieta radosna i sympatyczna. Współzałożycielka grupy Babcie Biegają.

Z dzieciństwa pamiętam…

…czas spędzany z rodzicami. Ojciec zaraził mnie miłością do lasów. W bardzo ciekawy sposób opowiadał jak zachować się w danej sytuacji. Jego informacje o życiu zwierząt i ptaków w lesie były niezwykłe. Pamiętam także sklep „Dom Dziecka" na leszczyńskim rynku ze wspaniałymi zabawkami oraz wyprawy na Plac Kościuszki, gdzie tętniło życie, a na stawie pływały majestatyczne łabędzie.

W Nowym Roku…

…chciałabym przebiec Półmaraton Warszawski, przelecieć balonem nad Lesznem, a przede wszystkim chcę, aby już było normalnie. Zdrowie jest najważniejsze i pragnę unikać chorób, a także jak najwięcej spacerować z moim psem. Ruch jest niezbędny do zachowania zdrowia fizycznego i psychicznego. Warto także być odważnym i pokazać się ludziom.

TEKST: MATEUSZ GOŁEMBKA

HOROSKOP

Baran (21.03-19.04)

Nie obawiaj się podejmować twardych decyzji, oczywiście będzie wszystko poprzedzone poważnym rozważaniem, ale nie pozwól, aby osoba postronna podważała Twoje decyzje. W zdrowiu zwróć uwagę na głowę, bóle i ciężkość można pokonać większym natlenieniem ciała.

Byk (20.04 - 20.05)

Możesz stanąć przed dylematem, jednak postępuj tak jak podpowiada Ci Twój wewnętrzny głos, nie opieraj swojej drogi na opinii innych ludzi. W finansach bądź ostrożny, zwłaszcza w nowych inwestycjach. W zdrowiu zadbaj o swoją odporność, nie zapominaj o naturalnych środkach.

Bliźnięta (21.05-20.06)

Przestań walczyć o wszystko, bo szkoda Twojej energii. Niestety z reguły walczysz sam ze sobą, co dodatkowo pogarsza Twój stan emocjonalny. Postaraj się jednak o więcej wyciszenia, ponieważ cała sytuacja będzie miała również znaczący wpływ na Twoją fizyczność.

Rak (21.06 - 22.07)

Weź w tym miesiącu na wstrzymanie, wygląda na to, że wiele spraw utknie w miejscu, ale nie traktuj tego jako kary, tylko czas na zgromadzenie odpowiednich środków lub wiedzy. Bądź bardziej powściągliwy w wydatkach. Uważaj na sprawy laryngologiczne, mogą zostać na dłużej.

Lew (23.07 - 22.08)

Luty przyniesie kilka ważnych spraw, które nie będą prostymi do rozważenia, ponieważ w każdym przypadku staniesz na rozdrożu. Niestety to wydłuży czas rozwiązywania się pewnych kwestii. Stawiaj większy nacisk na aktywność, zasiedzenie będzie Cię dużo kosztować.

Panna (23.08 - 22.09)

Możesz odnieść wrażenie, że wszystko i wszyscy są przeciwko Tobie. Niestety również sam ze sobą próbujesz toczyć nieustającą walkę. Odpocznij od tego, zajmij się czymś dla Ciebie przyjemnym. W zdrowiu uważaj właśnie na stres, zacznij od kilkuminutowej medytacji.

Waga (23.09 - 22.10)

W pewnej sytuacji będziesz musiał wykazać się stanowczą asertywnością. Ktoś z Twojego otoczenia zapomina, że też masz swoje życie i plany. W finansach uzbrój się w cierpliwość, w lutym pewna kwestia w tym obszarze znajdzie swoje - pozytywne dla Ciebie - rozwiązanie.

Skorpion (23.10 - 21.11)

Postaraj się więcej odpuszczać, pamiętaj: co za dużo, to niezdrowo. Ułóż dokładny plan swojego działania, zanim poczujesz, że nie dasz rady więcej dźwignąć. Bez wyrzutów sumienia znajdź czas dla siebie, rób to, co sprawia Ci przyjemność i choć na chwilę wyłącz się z sieci.

Strzelec (22.11 - 21. 12)

Będziesz musiał wziąć sprawy w swoje ręce, ponieważ czekając aż samo się zadzieje, to nie zadzieje się nic. Sprawy zawodowe i finansowe będą w fazie przemian, uzbrój się w cierpliwość, wszystko będzie się działo w odpowiednim tempie. Spędzaj więcej czasu na świeżym powietrzu

Koziorożec (22.12 - 19. 01)

W lutym pewna sprawa znajdzie wreszcie swoje rozwiązanie i to w najmniej spodziewany sposób. Postaraj się zachowywać umiar we wszystkim co robisz. W finansach zastój, natomiast w zdrowiu rozpoczęcie jakiejś nowej kuracji, związanej przede wszystkim z układem trawiennym.

Wodnik (20.01 - 18. 02)

Postaraj się więcej uwagi poświęcać temu, co jest naprawdę ważne. Będziesz zmuszony na nowo oszacować swoje priorytety. Łapanie kilku srok za ogon nie skończy się dla Ciebie dobrze. Zanim w coś zainwestujesz, sprawdź dokładnie, w co tak naprawdę się pakujesz.

Ryby (19.02 - 20.03)

Będziesz pod wpływem silnej kobiety, która samą rozmową rozjaśni Ci w głowie pewne kwestie z Twojego życia. Nie obawiaj się wprowadzać zmian, właśnie w okolicy Twoich urodzin masz największe szanse na powodzenia. Zadbaj o górne drogi oddechowe, zatoki będą dokuczać.

Horoskop klasyczny na luty 2021 r.
opracowała wróżka Nadija

wrozbyonline.pl

W naszym zasięgu prawie 150 tysięcy osób!

Leszczyniak

Bezpłatny miesięcznik. Ukazuje się w Lesznie oraz gminach: Rydzyna, Lipno, Osieczna, Krzemieniewo, Święciechowa, Włoszakowice, Wijewo, Bojanowo, Krzywiń, Poniec.

Kontakt z redakcją: leszczyniak@mtlmedia.pl

Wydawca i adres redakcji:
MTL Media sp. z o. o.
ul. Geodetów 1, pokój 110
64-100 Leszno

MTL MEDIA

Redaktor naczelny: Michał Dudka | tel. 693-549-699 | michal@mtlmedia.pl

Reklama i kolportaż: Tomasz Młynarczyk | tel. 603-668-780 | tomasz@mtlmedia.pl

Współpracownicy: Łukasz Domagała, Kamil Dudka, Mateusz Gołembka, Andrzej Milicki, Magdalena Woźna

Opracowanie graficzne: Michał Dudka i Bartosz Galas

Skład graficzny: Bartosz Galas

Druk: Polska Press Sp. z o. o. Oddział Poligrafia
Drukarnia Poznań
ul. Malwowa 158, 60-175 Poznań/Skórzewo

Redakcja nie zwraca tekstów niezamówionych. Zastrzegamy sobie prawo do skracania tekstów lud odmowy ich publikacji. Nie odpowiadamy za treść reklam i ogłoszeń.

© Wszelkie prawa zastrzeżone. Kopiowanie tekstów w części lub w całości bez zgody wydawcy zabronione.

TripEnergy

SYSTEMY FOTOWOLTAICZNE OD TRIP ENERGY! LIDER RYNKU W POLSCE!

TRIP ENERGY specjalizuje się w realizacji instalacji fotowoltaicznych. Cechują nas szybkie terminy realizacji i najwyższa jakość obsługi. Własne wyszkolone zespoły monterów pozwalają zrealizować nam setki instalacji fotowoltaicznych, zapewniając ciągłość i wysoką jakość serwisu.

TRIP ENERGY to czołowa marka na polskim rynku produktów i usług z zakresu pozyskiwania energii słonecznej. Proponowane przez nas produkty cechują się najwyższą jakością wykonania oraz wysokim poziomem niezawodności. Nasi Klienci mogą się cieszyć kompleksowymi rozwiązaniami w zakresie projektowania i wykonania prac, które wykonujemy.

ZESTAWY FOTOWOLTAICZNE TO DOPIERO POCZĄTEK... OFERUJEMY RÓWNIEŻ:

- **audyt**
- **klimatyzacje**
- **pompy ciepła**
- **rekuperacje**
- **panele fotowoltaiczne**
- **folie grzewcze**

DLACZEGO WARTO WYBRAĆ SYSTEMY FOTOWOLTAICZNE W WYKONANIU TRIP ENERGY?

LIDER RYNKU W POLSCE... jesteśmy w stanie zaproponować bardzo korzystne ceny materiałów oraz opiekę dedykowanych opiekunów stale współpracujących z firmami kredytowymi i leasingowymi.

30 LAT GWARANCJI NA WYDAJNOŚĆ... na instalacje dla każdego Klienta indywidualnego – to jedyna taka oferta w Polsce!

WŁASNE EKIPY MONTERSKIE... zapewniają możliwość krótkich terminów montażu oraz bieżącą obsługę zgłoszeń reklamacyjnych.

KOMPLEKSOWOŚĆ... doradzamy w doborze ulg i dotacji oraz w imieniu Klienta pomagamy w załatwieniu formalności, w tym ulgi „Mój prąd".

DZIAŁ PROJEKTOWY / DZIAŁ WSPARCIA... oznacza to, że nasze systemy projektują doświadczeni inżynierowie OZE. Monitorujemy i optymalizujemy każdą instalację pod względem doboru elementów i montażu.

Oddział Leszno
ul. Niepodległości 41 lok. 1
64-100 Leszno
Tel. 65 545 80 03
biuro@tripenergy.pl

Oddział Trzebnica
ul. Świętej Jadwigi 1 G
55-100 Trzebnica
Tel. 71 773 30 20
biuro@tripenergy.pl

Oddział Wrocław
Tel. 71 773 30 20 wew. 1
oddzialwroclaw@tripenergy.pl

Oddział Rawicz
Tel. 65 545 80 03
oddzialrawicz@tripenergy.pl

www.tripenergy.pl